盛京時報

民國五年 大正五年 陰曆七月二十二日 陽曆八月廿日（日曜日）

休刊 中日大祭日禮拜日之翌日

價目 本地每張銅幣五枚每月一角五分 外埠半年五元全年九元五角

告白刊例 一行五號字十六字起碼每行四角 長期刊登另議

發行人 佐藤善雄
編輯人 菊池貞二
印刷人 米田喜平
發行所 奉天大西門外 盛京時報社 電話三番中一六號
支局 大阪市北區堂島仲町壹丁目 盛京時報大阪支局

論說

國家前途之隱患

▲不在殷遺而在帝孼 ▲不在塞外而在中原

袁政府時代之隱患。爲破壞約法製造帝政。國人能倡正誼以撲滅之。爲害雖烈而其時猶暫。今際共和復活國是大定。識者多指粵魯川湘等省內訌事件爲隱患。結果或釀成藩鎭之變。盖其禍中於國家者。能擁悍兵驕將踞地自雄破壞分權集權之制。倡爲爭權征利之風。充其量可不知道德羞恥爲何事。視行政大權若無物。然此猶曰禍之顯然易見者也。執法律大權以繩之。或猶可救。若帝孼逆犯潛滋作亂。至能往來奔走製造九省聯盟。而彌蔓腹心之宗社黨。且秘引帝孼爲中堅。顧名思義誠不能涇渭同流。夫宗社爲擁護清室而結合者也。帝孼爲排斥共和政府而聯絡者也。前者反對袁裔而專扶清帝。後者反對復辟而併力保袁。何以項城既亡而能爲相互的秘密結合。詎思爕清室死灰以求快其一朝之忿耶。然而彰德會議徐州會議。明目張胆相繼不絕。張鎭芳段芝貴陸建章梁士詒等寧與清室遺臣同其懷抱也。論者謂宗社有新舊之分。復辟有滿漢之異。然則漢人主張復辟。與新黨「指梁士詒等言」之附和宗社。其財力之雄厚智力之周密。超過於清室王公貝子孤臣遺老者萬萬矣。況張勳王占元倪嗣冲張懷芝龍濟光輩。猶爲此中主動之健者。章太炎曰今日所患不在殷遺而在帝孼。不在塞外而在中原。攻討宜速宣諭宜勤。誠慨乎其言之者矣。不佞以爲政府果有意袪除今日隱患。奠安國本要在先去疆圻中坐擁兵符私通帝孼之軍人。去之但得能於不動聲色之中。以大義危言相督責果能以至誠感格安然解除其軍權。使之激發天良歸服家國可耳。不可以武力聲罪致討。反以激其怒而阻其自新反省之路。否則不待聲討地方已糜爛不堪。外力之干涉必來。而宗社蒙匪反可乘間抵隙亂我華夏。至此恐新運已斬。瓜分之禍不旋踵矣。彼內閣國會羣公皆。識時俊傑。甚願好自爲之勿令闖入笑女拙也。

雜錄

憲法危言（續）（王寵惠）

大總統

（五）大總統之解散衆議院

之是否應有考各國憲法之有解散權者君主國大抵皆然而共和國則以法國爲僅有之例外（葡國憲法雖倣法國而無解散權）解散權之制以施行於英國爲最早法國則沿用英制而增加參議院之同意以限制行政部之濫用解散權法國現行憲法僅一千八百七十七年麥馬洪總統曾行使解散權一次至衆議院再開會之結果其內閣仍歸失敗厥後遂無行使者故憲法家羅威耳謂法國憲法上之解散權幾同虛設此亦足見法國之有所

權 草案第七十四條大總統得停止衆議院或參議院之會議實爲解散衆議院之先聲茲專就解散一點而論之案第七十五條大總統經參議院列席議員三分二以上之同意得解散衆議院此條係仿法國憲法但將參議院表決人數加多其用意更爲鄭重惟關於此問題之重要論點不在解散之手續如何而在解散權

戒而不用矣夫主張解散權之理由固有數說要以訴諸民意一說爲最強餘說不過自鄶以下無待深辯茲專就訴諸民意之說觀之持此說者固謂內閣認衆議院與民意有不合時應由大總統解散衆議院再行選擧以求眞正之民意不知衆議院本爲民意代表機關衆議院之主張即屬已知之民意何以捨已知之民意而從而必求之未知之民意此其說未免近於虛幻若謂政治上之情勢時有變遷數年後之民意與數年前之民意或有不同然吾國衆議員之任期僅止三年未見三年間之民意即有今昔之殊考之英國一千六百九十四年之法律衆議員之任期亦爲三年至一千七百十五年始改爲七年此後解散衆議院之事乃數次然則必如英國衆議員任期之長或稍有所藉口而非所論於吾國況所謂衆議院與民意有不合者其民意之表現究屬安在報紙耶論說耶如爲顯然之輿論內閣能知之衆議院亦斷無不知之者未見衆議院之甘於違反輿論也非然者民意尚未顯著內閣何由而知之謂未顯著之民意爲民意殆不過內閣之意見如是耳以內閣之意見遂不承認當前之民意機關而不憚重行選擧之紛擾及休止議事之遲滯其得失究何如乎倘如法國前例重行選擧之結果依然反對內閣之政策豈非多此一擧試觀戴西氏之言謂英國行主權國會制（不受憲法之限制）於解散權之規定故有密切之關係而美國行非主權國會制（受憲法之限制）則無須有解散權之規定蓋英國國會權無力限恐其專橫過甚始不得不有解散之法以資補救耳吾國國會既不如英國則亦何事規規然步趨英國憲法乎即如法國虛設條文而實際上解散之手續較之法國尤難又安用此虛設之條文乎故不如删去之爲愈也

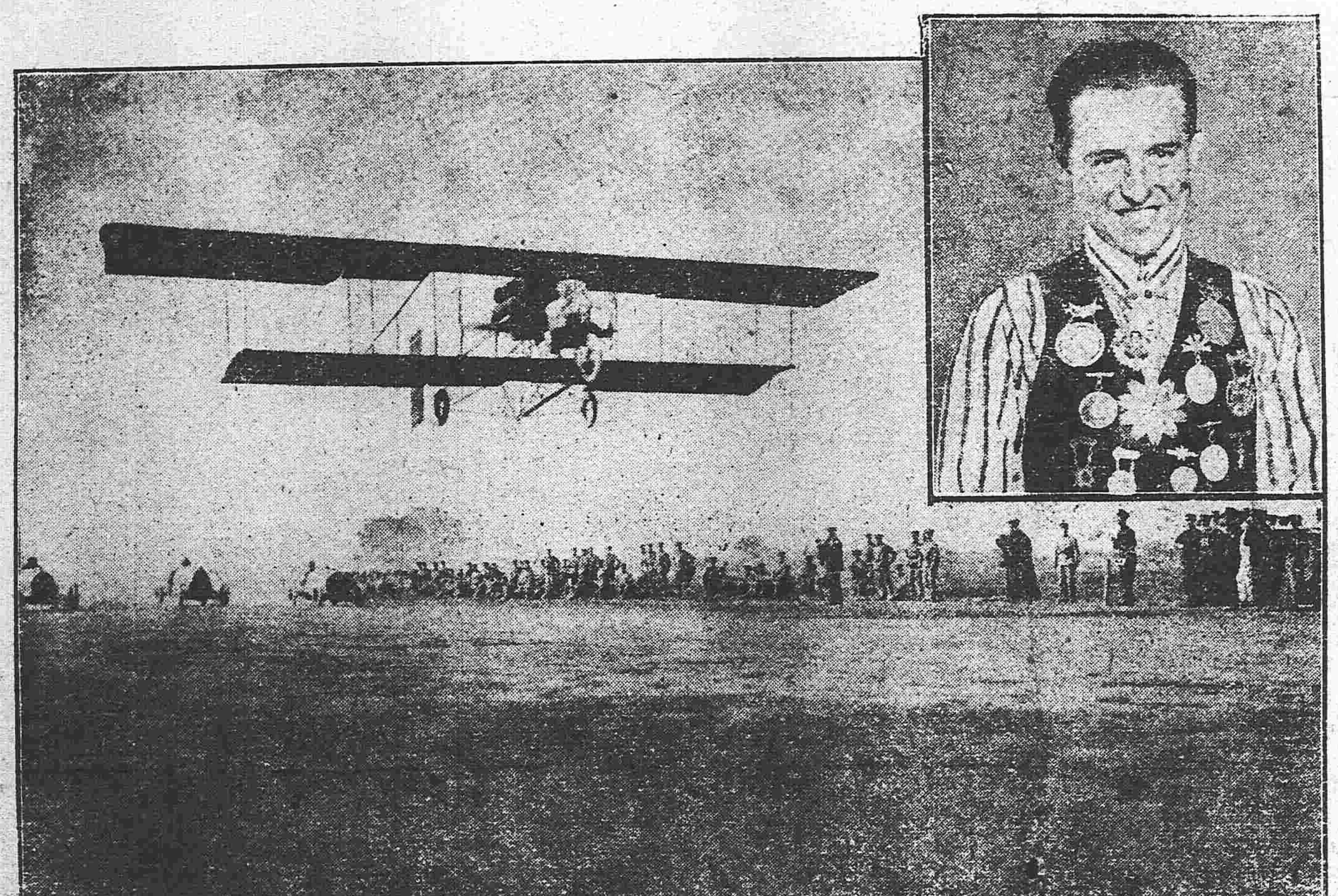

須密司之大飛行

外人對於中國財政之悲觀

昨旅京某外國財政家關於中國財政之現狀談云現時中央政府一月所需欵額約八百萬元（或云六百萬元）然而入欵不過三四百萬元因是不足之額漸次累積非新起大借欵恐不免破產財政當局熱心向美國商議借欵迄未成功其原因有二（一）曾於七月上旬美國銀行家關於對華投資問題會議于舊金山當時美之國務卿蘭辛特派秘書力爲勸說擬令銀行家向中國投資銀行家乃反對云我等銀行家當退出六國銀行團時聲明我等今雖退出銀行團爾後五年之間必不敢反對銀行團之行爲亦不敢投機的先發制人等行爲惟美國中有他之資本家其行爲如何與我等全然無涉故我等今日不能加入五國銀行團而對華投資也云云（二）假令美國銀行家再加入五國銀行團希望對華投資奈中國現已缺乏重大借欵之擔保的大財源也如海關稅如鹽稅已成五國借欵之担保而新充担保之部分殊屬鮮少又梁士詒擬將地租作擔保然而地租者原爲各地方特別徵稅先充各地方之經費不過存其餘欵向中央解送若中央當局以地租爲借欵擔保須先專派外國監督官於各地方然而如此恐不免中國人民之反對依地租得借欵之策可謂不能實行之策耳其他如煙酒公賣稅政府預算歲入之一千萬其實行範圍極少且有日俄兩國質問（因中國會與葡萄牙國條約聲明許可外商自由營業之權）而未與完全回答今日外國銀行家又焉能承諾如此之稅借欵擔保依是可知煙酒公賣局鈕總辦對於該項事業之熱心籌畫（參考七月二十四日五兩日與中報要聞）不過一種書生論調也又印花稅者亦各地方特別徵稅先充各地方經費然後將其餘欵送呈中央其事與地租相同故不便爲中央政府之借欵擔保矣由早觀之中國政府雖得發見一二百萬小借欵之擔保而將充數千百萬大借欵之擔保的大財源全然缺乏中央財政當局之苦心可察而知矣云云

國會議員爲追悼英士致上海電

上海法界尙賢堂辦理陳英士追悼會諸君鑒陳公英士暨癸丑殉難諸義烈以英奇之偉力盪專制之淫威功敗垂成後先殉義同人等以共和再覩天日爲開來忘先烈之遺勳追慟英靈於靡既合電陳詞藉伸悼惘國會議員王觀銘王振堯王錫泉張秉文田稐藩王雙岐李永聲張其密張書元呂復張士才陳純修宋績李春榮呂泮林童啓曾王玉樹江浩杜凱元王葆眞王蔭棠陳瀛洲蘇毓芳吳景濂謝書林孫乃祥李有忱李紹白李秉恕徐清龢張雅南李膺恩楊榮春邵仲康孟昭漢陳耀先楊崇山劉正堃郭相維秦廣禮闞文鐸董增儒王紹敖茅祖權王茂材凌文淵朱溥恩石銘徐蘭墅楊擇胡兆沂徐兆瑋陳允中丁象謙陳策曹玉德何雯章兆鴻王源翰張我華汪建剛彭昌福常恒芳汪彭年邱冠棻周澤苞彭學浚歐陽沂蔡突靈賀贊元鄧元鄒繼龍盧式楷鄒樹聲戴書雲蕭輝錦陳鴻鈞賴慶暉朱念祖歐陽成潘學海程鐸會幹楨劉濂燕善達周珏王正廷王家襄陳獻宸童杭 盧鍾嶽俞鳳韶鄭際平邵瑞彭傅夢豪杭辛齊傅家銓蔣著卿陳燮樞張傳保潘祖彝朱觀玄楊家驤陳蓉光李堯年宋淵源曹振懋詹調元丁濟生張琴雷煥猷劉映奎鄭懷辰田桐劉英胡祖舜蔡滙東汪巖巒白逾桓郭人漳彭允彝周澤苞彭施滌李執中易宗夔梁系登黎尙雯羅永紹周震鱗魏肇文吳景鴻鍾才宏張魯泉郭廣恩蕭永弼陳煥南董鍼梅玉鳳霙于恩波張瑞萱方鎭東張嘉謀賀昇平張善與李載賡賈濟川金鼎勳郭光麟丁騫劉峯一郭涵黃佩蘭劉奇瑤陳鴻疇耿臻顯康佩珩班廷獻劉懋賞羅獻張昇雲穆郇劉祖堯閻鴻舉焦易堂劉治洲冦遐寶應昌趙世鈺李合芳范振緒萬寶成馬良弼李增穠周之翰王鑫潤張維祁連元蔣舉淸何海濤李式鐇廖希贒周擇王湘王樞張知競張瑾雯傅諧馬小進周廷勱司徒穎黃汝瀛彭建標王鴻龐李自芳郝寶慈王永錫盧天游梁培黃宏憲王乃昌趙炳麟覃超梁昌誥梁十棫黃寶銘羅增麒王楨張華瀾張大義李厚本李文治陳光燾牟琳諸們口賴汪震東樂山張樹桐嘯拉增鄂博台李芳車林桑多布金永昌克希克圖朱兆莘吳湘等同叩文

以及裝械 各種機械 電氣機械器具 鐵道材料 五金雜貨 銅鐵水管 瀛車並其材料 硬煤煙煤 焦炭硫黃黑鉛 綿花洋絲洋布 羊毛皮件呢絨 五穀糖貨 海味肥料 油類木料 道木洋火 包辦工程 代理水火保險

總行 日本東京京橋區銀座二丁目七番地
出張所 奉天十間房（電話東局七八四號） 大連紀伊町
株式會社 大倉組
分行 北京 天津 漢口 上海 九江 大連 香港 安東縣 本溪湖 倫敦 紐育 漢堡 西士呢 等處 日本各地

滿鐵定期船大連出帆廣告

上海行 青島寄港
榊丸（三、八七六噸） 每星期五（正午開）青島寄港（由上海復航時直放大連）
神戶丸（二、八七七噸） 每星期二（正午開）上海直行（由上海復航時寄港青島）
▲本事務所及在營口遼陽奉天鐵嶺長春各站均可發賣聯絡船車票
▲兩輪船現均設有無線電以期送信迅速而謀乘客之便利

香港廣東直行
泰平丸（九月上旬）往香港
阜月丸（八月下旬）往香港
（以上各船按應運貨物之數或經由芝罘、青島、威海衛、或者酌改日期概難欲定）

南滿洲鐵道株式會社大連埠頭事務所

日本郵船會社瀛船廣告 由大連埠頭起
高砂丸 八月廿八日（陰七月三十日）往門司神戶橫濱
高砂丸 八月十九日（陰七月二十一日）往天津牛莊
日本郵船會社代理店 三井洋行大連支店 電話（四六〇）（二一〇）
乘船票由本出張所自賣如有坐客請至本所購買

橫濱正金銀行 奉天支店
奉天城內四平街 電話十二
資本金四千八百萬圓
公積金貳千萬圓
總店 橫濱
支店 神戶 東京 長崎 大阪 倫敦 里昂 紐育 香港 孟買 西德尼 布哇 哈爾濱 上海 長春 安東 北京 大連 旅順 營口 遼陽 天津 鐵嶺 濟南 漢口

本店 朝鮮京城南大門通
資本金 壹千萬圓
朝鮮銀行奉天支店 奉天小西關路北
電話 日長五二一 五二四 所長舍宅 日長三一一
支店出張所 東京、大阪、大連、安東縣、開原、四平街、長春、哈爾濱、平壤、仁川、大邱、元山、釜山、鎭南浦、群山、木浦、馬山、新義州、會寧、羅南、
凡關於銀行普通各項事務本銀行咸可辦理而尤力求敏捷詳確以期吾界而托於中外各通商巨埠均設有代理之處以便往來滙兌本銀行所發之紙幣無論何時皆與日本銀行發行之兌換券兌而可以負担兌金之數目兌換

中國之近情

北京專電

●大總統接見日使之誠懇

駐京日使林權助男爵十九日帶同隨員赴總統府謁見黎總統呈遞國書黎總統情意拳拳以和衷共濟聯絡睦誼維持亞東大局相屬望

●衆議院中有提出四大質問者

衆議院議員六名聯名向政府提出質問書聞其內容如下

一、政府應將梁士詒如何處分

二、中國銀行何以聘用外人

三、政府對于帝制派用命令處分法律雖存置之不問實深詫異其理由何在

四、任命官吏措置無方政府用人之標準如何

●特派范參軍迎接蔡松坡

蔡松坡已由川啓程下江赴滬養痾日昨大總統特派范參軍前赴宜昌迎接聞大總統之意實欲阻止蔡氏赴滬擬由漢口改道來京在京予以重要位置

●中日軍隊衝突案之英國輿論

據倫敦電云英國報界對于鄭家屯中日軍隊衝突案件異常注意

●政府令薩鎮冰赴粵保護洋商

廣東龍李交惡雖曾經停戰日前又復戰鬭槍林礮雨危險不可言喻政府以英使屢有煩言已飭令薩鎮冰即率海圻海籌海容三艦及陸軍三營從速前往廣東保護洋商生命財產以免釀成交涉

●龍軍奪回石圍塘

龍濟光之部下激戰多時奪回石圍塘

●銀行團承允交付鹽欵

五國銀行團十六日承允將鹽稅餘欵二百七十萬元交付中國政府

●外交界對于取銷外蒙議員私議

駐京俄使主張取銷外蒙議員聞其理由根據中俄蒙條約查該約詳章內開蒙人不得參與宗主權政治等語雖該約正文並無此項明文而該約細章已有此語恐外交部終不免駁回俄使之抗議但外蒙議員係在訂約前所選舉而該約內無取銷已選議員資格之明文是外交部所藉以爲辭者也然駐京俄使堅執即時取消之議未肯退讓是以外交部刻已電飭駐俄公使劉鏡人與俄政府直接交涉以冀和平解決而外交中人皆謂此項交涉恐難駁斥究竟中國政府不免聽從俄使邀求將外蒙議員一律取消

上海專電

●重慶方面之陳蔡近訊

蔡鍔安抵重慶過訪日本中村副領事晤談良久而去據該日領云蔡君病雖未痊然談吐自如體堪游歷似乎無復可慮並聞陳宧當於日內由重慶啓程回京

●岑西林排解粵難

岑春萱前往梧州邀同陸榮廷陳炳焜回至肇慶聞岑氏訂于二十日前後前赴廣州擬使陸龍二人在佛山交替清楚粵省近狀近來稍形安靖

●齊耀琳通告各屬省議員

江蘇省長齊耀琳通飭各屬大致謂十月一日召集省議會已奉大總統申令在案各屬議員須於九月二十五日以內齊集省城以便開幕

●康孫行將入京

康有爲孫寶琦日前赴杭州過訪呂督軍面商要公於十八日回滬聞康孫兩氏已應允總統電邀日內有起程入京之說

●宗社黨乘機思逞

現在有宗社黨多名伏匿上海希圖復辟現接二十八師騎兵在遼圍攻日營之訊以爲將來中日兩國不免大起衝突擬乘此機會舉事以償宿志日來密派黨員潛赴各處召募前清武員該黨最注重之地即爲江寧目下該黨重要人物左某帶同前清統領協鎮數名從南京來滬會同黨類連日密商有將在南京起事之風說

東京專電

●陸軍省特開重要會議

十八日下午二鐘時大島陸軍大臣召集山田陸軍次官以下各局長等在陸軍省開重要會議聞所議者爲對待鄭家屯中日兵衝突案件云

歐洲大動亂

紐約專電

●英皇親臨陣地

英皇親蒞法國戰綫與英軍從事戰事一星期之久十日親在着彈距離以內觀戰敵彈數次落下于其附近

●俄軍進佔高地

俄軍自喀巴西安山至達爾諾坡爾七十五英里之戰綫猛進佔據離那土窩拿爾西方六英里之索魯杜伊那克、利亞布拉、窩羅克之高地

●德擬割奧土地以與羅馬尼

德國擬將奧國領土割與羅馬尼以爲維持中立之代價

倫敦來電

●意艦乘員悉數慘死

意國戰鬥艦文齊號(二萬二千三百四十噸)在意國札蘭特港起火轟炸乘員三百名悉數葬諸魚腹

●德皇視察法軍前進情形

德皇刻已回蹕彼喀爾的密親自視察法軍前進情形

●英軍襲攻頗爲有利

英軍在意布爾之南襲攻敵軍卓著成功

●斯士立巴河俄軍之活動

俄軍佔據耶布魯尼塞東方之都邑數所擄獲敵兵一千又在斯士立巴河方面異常前進

●俄軍擄獲大宗軍需品

俄國公報云自六月四日起至八月十二日止俄國普爾西魯夫軍擄獲敵軍將校七千七百五十七名兵卒三十五萬八千四百五十名鹵獲大砲四百零五尊機關槍一千三百二十六桿另有軍需品多件

●巴爾幹之大激戰

巴爾幹之戰綫全體現在激戰進行

●意皇親臨戰塲

意軍苦戰多日果得佔據伯爾加山之腹地一帶意皇及閣臣等親臨觀戰

●英皇回鑾

英皇昨由法境戰場回鑾英京

●德皇赴東戰塲指揮

德皇現又向東部陣地進發

●德軍盡力於西戰塲

德國現正傾注全力于西部陣地

專件

●陳英士先生追悼會紀事

十三日爲開會追悼民黨要人陳英士及癸丑以後殉國諸烈士大會之期會塲初定張氏味純園嗣因該園正值有事遂商借法界霞飛路尙賢堂爲追悼之所就該堂面前廣塲搭蓋高大蘆蓬以爲會塲該堂大門首高標追悼大會白布黑字一幟會塲面前以蘆席搭成三層牌樓上綴綠葉黃花牌樓上矗列五色國徽中層一額文曰追悼大會亦以鮮花綴成下層復懸一額兩旁一聯左右分列均用白布黑字額文爲氣壯山河四字聯云持顛扶危事業爭光日月成仁蘊義俯仰無愧天人蘆蓬內上方復以蘆席搭作一台四繞鮮花芬芳襲人上列影照五幀中爲陳英士左爲范鴻仙夏之麒右爲夏次岩陳子範癸丑以後殉國諸烈士名位則以白布書成榜式附例兩榜計其名數當不下數百人(從畧)不錄台中設演台一其右爲書記席兩傍列椅爲重要來賓席台下列椅除左右方爲女賓席外餘俱男賓席塲門外左端本有草亭一座即爲會塲辦事處會塲西周內外滿懸輓聯白幟飄揚其數不下千幅多有可誦之句法捕房派有華捕四名在會塲照料來賓蒞會在大門口繳入塲劵然後入塲秩序頗爲整齊調查中西男女來賓約計二三千人各省旅滬知名之士如章太炎譚石屏黃克强伍秩庸吳稚輝黃任之李平書王一亭等皆預焉於午後二時振鈴開會首致祭次陳述陳英士之經過歷史次章太炎等相繼演說次家族陳藹士等致謝辭然後振鈴散會時已近六時矣素車白馬激昂慷慨雖不及癸丑年張園追悼宋漁父之盛惟肅穆則過之茲將是日開會前後情形撮錄於下以供衆覽

△戴傳賢君之報告　先述今日追悼陳英士先生暨癸丑以後諸烈士但以時間甚短所接到各處報告容有未週嗣後諸君深知各烈士姓名事狀者仍陸續寄交民國日報將來彙齊成書以報潛德而傳後世至於今日報告亦以限於時間及材料所以只能就所知大概以英士先生爲中心以上海爲本位而畧述之實則癸丑以後各處革命運動其大都以上海爲最要地點且殉難之烈士爲不少至於所得調查報告諸烈士英名已恭錄揭諸塲中願與諸君對此諸烈同表哀悼之敬意也既而述癸丑後陳英士先生東渡與孫中山先生商圖革命進行組織中華革命黨時之事實述起鈕及滬上種種革命運動及各處革命運動殉國者之事畧而特追述甯太一熊趣山陳子範諸先烈之遺事然後詳述范鴻仙張子剛先生之殉國事以及安慶南京兩處失敗時李子益劉先明等數十先烈殉國事件通州廿餘烈士殉難事件劉鐵駢秀章二先烈殉難事件浙江前後數次失敗殉國百餘人之事件夏仁卿先生殉國事件肇和之役殉國者二十餘人之事件宋亞藩先生殉國事件夏次岩先生殉國事件等既追述陳英士先生十餘年來爲國盡力一部革命史關係於陳英士先生者甚夥至於英士先生之功業人格則與民國同春萬世而不朽難以片刻時間而盡述之云云

(未完)

時事小言

中國每經一次之革命。財政上之艱窘。如水益深。如火益熱。國家直接受其害。民生間接承其弊。徵諸已往。事實昭昭。此次獨立各省又以解散軍隊費相請。政府既無所用其羅掘。又不能乞靈於外債。宛轉呻吟。忍痛籌撥。而創義者復自恃其功烈。任情需索。不肯爲國家稍留餘地。以全國之脂膏。供十數人之揮霍。言之殊可痛心。詎知喪亂既平。而宗社黨。而匪徒。而九省督軍。又有連合不軌之謀畫。茫茫前路國家之禍亂。豈尙有涯涘耶。若夫財政上之活動。則更無復望矣。

以三炮台香煙敬贈友人則朋友間之感情愈厚

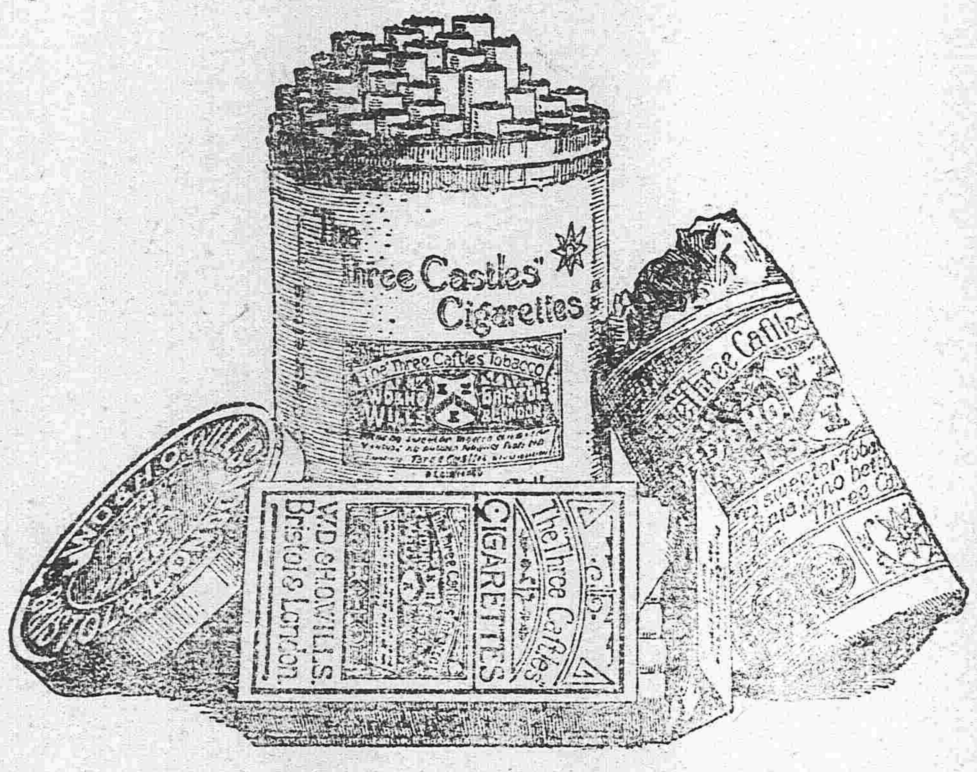

三砲台香烟可向寰球各處上等售烟家購取小包十支或二十支錫罐五十支出售

三砲台香煙係英國倫敦與勃力司土耳之威爾司名廠監製歸英美烟公司

請將贈劵留存每百張換精緻畫片一張

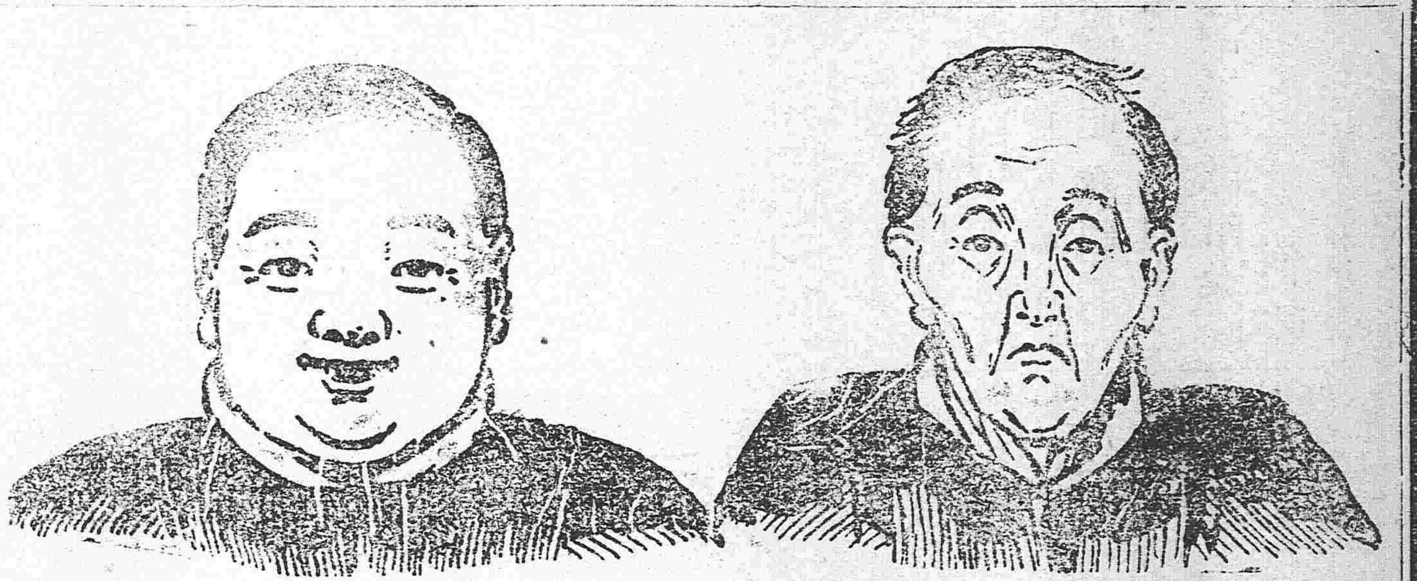

瘦弱無憂

今有真正良劑出世使君肥胖

穩固强健之身體容易可得

此有轉瘦爲胖之靈藥名曰首穀藥片世人不知如此靈藥得治彼之身體衰弱腦筋萎頓患苦瘦弱及至死亡豈不惜乎千萬瘦弱之男女老少請試首穀藥片親驗其功後及知此藥之靈効

此藥不是瀉劑即補血補胃所食之物善消培力顏豐和色加重體固使瘦弱者能肥胖變成新人物眞可謂人造之仙藥

天下許多醫士研究肥胖之藥已多然終不出今有首穀藥片出世以濟蒼生吾人之未曾思得豈不讚今世之醫家乎

每一瓶四十粒載內英洋一元五角每六瓶英洋八元購買六瓶者遠近勿論郵費一概在內

東三省代理

●奉天、大德生中西藥房歐美藥房同仁藥房大連、華西藥房德記藥房華泰藥房仁濟藥房天和藥房●長春、興西房藥仁濟藥房協和福和春福●哈爾濱、世一堂恒德堂仁濟英房天豐源●吉林、五洲藥房補天石藥室文萃恒●營口、中西藥房廣芝館●齊齊河、藥美煙公司中西藥房●安東、東益增遠●遼陽、天鈺成義與福興華藥房福慶長●海城、華西藥房華與泰吉成福鐵嶺、裕和盛同合義福合盛●錦州、仁濟藥房天壽藥房●阿什河、大德生世一堂●雙城堡、華西藥房德昌盛●呼蘭府、中西藥房●金州、德記藥房●蓋平、萬昌厚●撫順、萬福泰●公主嶺、三合公●昌圖、益濟藥房●開原、濟生堂●鳳凰城、增源普玉順慶新民府、天益長維新書社●山海關、泰西藥房民生藥房 及天下各處經售西藥者均有出售

中國北邊總代理處上海博物院路十七號 新順發洋行

英國倫敦 美國紐約 首穀藥房啓

●眞是衛生之寶保身之鍵

仁丹正爲國利民福之良劑世界上莫不贊頌

仁丹則以所在神欽鬼伏效驗卓絕防疾患于未萌靈哉

●仁丹敢當泰山磐石

仁丹確紀苐祿壽考

●苟有意衛身人必須購服仁丹爲要有能預防四時邪熱補充氣血全球惟有仁丹矣

●價目

試服包 日金五錢
小包 仝 拾錢
中包 仝 廿五錢 (添呈洋銀藥盒)
大包 仝 五拾錢 (添呈裝鏡藥盒)

各處藥房洋廣貨舖均行代售就近購取

開原西街馮宅具

日本電話四十八番

奉天城內四平街南銀行胡同 哈濱道外東大街三道街

東三省新聞

▲奉天▼

●巴匪佔據郭家店後之布告

蒙古軍司令官巴布扎布自侵入郭家店後發出布告如左

統帥蒙古軍司令大臣八寶加卜爲 出示曉諭事本大臣覩國家之危亡念人民之塗炭仰新黨膺五易星霜今率義旅爲討平亂黨誓殄元兇恢復社稷扶立大清皇帝爲宗旨一意中興百折不回本軍均係蒙古是以蒙文布告各處海內豪傑英賢務知詳情望旗來歸不次擢賞勿背所聞若棄順効逆執迷不悟大兵既至誅罰必申悔何及哉本軍所經各處凡滿蒙漢紳商旗民人等均一律懸掛黃色龍旗爲降記各安生業毋須驚擾弗聽訛言以至遠離失所倘有無知之徒造謠生事擾害治安者送至本處從重懲辦以正國法決不輕宥特此曉諭滿蒙漢紳商各界人等一體遵照勿違切切特示

宣統八年 月 日

●籌議二十師軍餉

省垣軍隊因懲勦蒙匪留城者寥寥無幾聞風聲日緊大有匪勢燎原之概故張督軍應電中央請將二十師調回奉省以資鎮懾政府業經允可不日即可到奉至其分配開撥調兩團駐省餘駐新民以資防衛其軍餉問題奉省曾承認先行墊籌三月故昨日張軍長召集財政王廳長商會楊總理暨省公署各重要人物大家籌商措欵辦法據聞其結果以目下省庫支絀實無餘欵可籌而又不能因噎廢食坐誤大事遂決定由財政廳稅欵項下挪用若干再由官銀號借用數萬如再有不足時擬令商會商令各鉅商酌籌若干以濟急需云

●劉營長被敵夜襲

陸軍二十七師一百五團第三營營長崔某因病逝世經張督軍以前赴南省之敢死隊長劉景雙升補已赴梨樹接任業誌昨報茲據確息該營長率帶隨從數十人行至離梨百餘里地方突與匪遇双方戰鬥約二時許匪勢不支潰敗而走劉率軍追擊二里許擊下匪馬數頭奏凱而回至夕劉以旗開得勝必須慶賀以鼓士氣于是大家開懷暢飲酩酊大醉不料匪人日間係屬佯敗預備伺隙襲擊旋使人偵知動靜銜枚來襲官軍於酣睡中被彈聲警醒倉皇而起未及籌備抵禦而匪已臨肘腋該兵遂棄甲曳兵紛紛逃奔據聞是役雖未傷亡兵士然所帶之軍械彈藥被匪擄去不少云

●恢復縣議會之動機

地方自治爲省會國會之基礎現在國會業經開幕省會亦奉明令召集而各縣議會亦應一律恢復以促進自治之進行昨聞瀋陽縣議事會議長某函招諸議員來城擬聯絡各縣議事會會銜電請大總統迅頒恢復縣議會明令以符共和体制云

●黨匪綁去醫生(光)

小西關延生堂二掌櫃某日前被黨匪僞爲請該掌櫃治療疾病赴西邊門外寓所診視該掌櫃信以爲實遂買轎車一同前往行至某處突來匪黨數人將該掌櫃扯下帶至金鼎臣之部下一面令車夫速歸送信非繳五千元不能贖出否則即將該掌櫃槍斃迨至該車夫到藥舖送信身猶戰慄現由該舖湊足是欵擬即前往贖回云(喜)

●張軍長對于馮氏離省之欣幸

張雨亭師長自兼任軍長以來頗爲馮氏所嫉忌故無論用人行政屢與爲難二人意見參差已非一日近來內亂頻仍外患交集即省城一隅且有動亂勃發之謠傳馮氏恐蹈危機藉征蒙爲下台之計故張氏對于馮氏之行以其可與共安樂不可與共患難頗不滿意然馮氏一去事無巨細無敢與之爲難者拔去眼中釘現出自由身亦快事也(鄉)

●桓仁槍械一律發還

春間桓仁縣王知事携帶槍械而逃被日本當局扣留後經軍署派員交涉始將該槍械繳存於東邊道署查存該縣知事戴瑞珍以地方不靖槍械匱乏來省稟請張軍長請領該縣原有槍械已蒙照准備文飭東邊道尹將前所存之槍械悉數發還該縣云(鄉)

●日本赤十字派救護班赴郭家店

巴匪數千佔據郭家店現正與官軍激戰迭誌本報茲聞該處死傷之兵匪殊屬不少人意計昨今兩日猶爲慘澹故旅居郭家店之日人等目擊情形頗爲憫惻聯合同志建議於日本當局擬在附屬地內設置日本赤十字救護班以資收容治療双方負傷之兵士面符博愛普濟之本旨聞前日日本山內事務官於視察時亦已與守備隊官憲商議妥協並得邵督之許可即在附屬地內實行設立至其醫師與看護婦均已由各埠醫院遣派從事治療云

●齊營長戰死沙場

公署傳出消息昨據洮南軍務員來電前駐新民二十八師一百九團某營齊營長(或謂齊佐臣)日前與匪接仗劇戰數小時該營長奮勇直前擬斬梟匪首以寒賊膽不料事與願違於突進間竟被流彈擊中腦部即時斃命並同時陣亡目兵四名聞張軍長已派員赴洮調查確情以備從優議恤云

●查報省會議員候補名冊

張兼省長昨訓令各縣知事謂省會開幕在即而議員中之死亡及置身政界與夫不願再爲議員者或因其他原因而被取消資格者爲數甚夥仰即將各縣候補當選人名冊一律呈報以便依次遞補俾免不足法定人數以致開會遲延云(光)

●榮道尹公畢返營

遼瀋道尹榮叔章前因辦理要政晉省謁見張雨亭軍長權商一切現已粗有端緒於十八日搭乘瀛車返營云(喜)

●北鎮縣請領槍械

省公署日昨據北鎮縣馬知事詳稱匪氛日惡風鶴頻驚影響所及防務非常緊要縣屬警察槍械不敷特請領七密里九槍十五杆以資足用而便防禦當經張兼省長批飭軍械廠如數照發云

●派兵赴開原勦匪

督軍兼省長張雨亭十七日上午據開原縣知事章啓槐詳稱謂該縣向爲胡匪出沒之處倏起倏滅迄未肅清現有匪徒糾集地痞約達五六十名肆行搶掠勢甚披猖聞張軍長以事關重要飭令二十七師騎兵第二營全隊前往勦辦藉資鎮懾云(喜)

●派員赴安調查

督軍兼署省長張雨亭以安東一帶毗連韓境黨匪易於伏匿自應派員調查以便剿捕於日昨派調查員姜金我前往調查云

●謝蔭昌來奉接眷

前奉天教育主任謝蔭昌因炸彈案嫌疑被撤旋即赴京業誌本報茲聞謝氏在天津已謀得某差任事數日故於日昨來奉接其眷屬赴津大約明後日即行起程云(喜)

●通告無效之紙幣

奉天華富分行所出之紙幣及銀券等因不能兌現信用已失該行業經查封停止營業恐遠方商民不能週知日昨張省長特出示通飭各地商民若遇有此項紙幣萬勿通用致受損失云(鄉)

●各銀行讌會日商

日前東三省官銀號經理以及殖業商業興業等各行之經理爲聯絡中日感情敦睦邦交起見特假西門裏松鶴軒讌會日本商會總理以及正金南滿朝鮮各銀行之執事人等賓主酬酢頗極一時之盛(鄉)

●撤調各縣警長

署康平縣警察所長陳榮煊因濫用私人調查屬實即行撤差遺缺以魏勇接充署遼中縣警察所長黃殿臣調省另候任用遺缺以嚴肅接充云(鄉)

●財政廳科長易人

財政廳總務科科長楊士龍稟請辭職已蒙允准遺缺王維宙廳長委王寶荃代理日昨已到任視事矣(鄉)

●新銀幣出現

奉省各銀行號兌換大洋已見實行其大洋皆由外埠運來一面由造幣廠晝夜鼓鑄昨該廠已造成新式大洋十萬元呈請財政廳檢驗即將發給各銀行一律通用云(鄉)

●高等廳提升書記官

高等廳梁載熊檢察長以該廳羅書記官辭職回南遺缺以法政專門學校法律本科畢業生現充該廳統計書記官劉毅君升補遞遺以法政畢業生現充該廳登記書記官卜世璜君彙理昨已分別發表矣(岑)

●呼蘭製糖廠長來奉

呼蘭製糖廠廠長竇燕山接事數月對於廠務頗加整頓現因某要公來奉俟公畢即行遄返云(岑)

●農業學校聘定監學

農業學校校長鄒東閣以該校監學汪健平因事撤差遺席經鄒君查有前中學畢業東洋留學生劉業漢堪勝其職昨已詳請張軍長加扎委任矣(岑)

●商業學校續招預科生

商業學校校長孫顯廷以該校前次所考新生照原額尚缺若干自應招足以符定額而宏教育聞仍擬繼續招收凡具高小學畢業資格者均可前往報名隨時考試合格即取云(岑)

●閻局長停綱回省

辦理遼旗莞務局副局長閻瑞廷前奉張軍長電令停綱業誌本報茲聞閻於十六日帶同員司數人由遼源州莞局乘船到奉於日昨晉謁省長詳陳一切聞頗蒙張軍長所嘉許云

●女師範更易國文教員

省立女子師範學校本秋第九級國文教員張鼎甲年老氣衰恐有他虞現經該校長戴葵甫君呈請公署撤換俾資整頓聞已聘請中學校國文教員桂香九君前往接充云(岑)

●學界中之泰斗

學校之良否視辦理者之如何以爲斷奉省比年以來所立各項學校就官私合之實亦應有盡有而鱗次櫛比矣然其中成蹟斐然而令學子爭欲一入其門者實爲罕覯若省垣所立之興華書院實可爲各校之冠足當此語而無愧也該校辦法之如何限于新聞体裁未便詳述茲畧述大概已可見該校發達之非無因也該校經理劉君崇裘不特學問優長而且處事勤愼雖極瑣屑之事君亦必躬親一視其辦事之熱心不畏勞苦有如此且于各學生卒業後尤必向各方面設法介紹使得展其所學而不致荒其向學之苦心其對于各學生之熱誠又如此故君在奉雖十載餘辦事甚多友朋甚衆若先生者誠可爲青年學子之模範矣(秋)

▲千金寨▼

●瓜田中之衝突

本月十六號晚十一句鐘千金寨南大井炭坑苦力數名因天熱齊集山下瓜田買瓜解渴爭論價錢陡起衝突而瓜田執事人性如烈火依恃木廠同里人甚多乘隙而出未幾來四十餘名各持鐵鍬木棍等物擊斃炭坑苦力一人名爲陳占和外有受重傷一人現在炭坑醫院療治已將眞正兇手三名送至撫順縣署候審矣

▲海城▼

●克盡厥職

警察事務所總稽查王子元君自任差以來奮勉勤愼作事認眞凡關警察行政事宜悉心查察即往各區調查事項亦皆按照警章諄諄告誡和平勸勉務期官長警士咸知奉公守法於保衛地方緝捕盜賊積極進行以是人皆謂有此賢能稽查警政前途將指日刷新矣

●時症宜防

時值夏末秋初而天氣早晚雖涼白晝則異常酷熱人皆汗流淋漓咸喜清涼貪食瓜菓等物但値此新秋氣溫之候如以食物不愼致傷腸胃恒生吐瀉之症遂染成時疫且滋傳染殊於衛生有碍望有熱於衛生者急宜研究以防疫厲也

▲營口▼

●兩局長同日晉省

新任漁業保護局長張煥相以前任交代懸未結清而各處駐防兵艦及各分局所輪風帆皆已造報清冊到局亟應晉省報告接辦情形以資整頓進行而新任稅捐局長華召棠氏自接辦後已徵到稅欵萬餘元特此躬親押解晉省以應急需該兩局長均於昨日假坐南滿瀛車晨夕先後赴奉云

●鄭家屯案影響商業

自鄭家屯發生陸軍二十八師行營與日兵衝突一案本埠商行凡與該處商號有往來關繫者皆秘密電詢期得眞象以作商務上之準備現據各商家接到回電所有提發之貨暫停運輸以俟時局稍定再作計議查鄭家屯爲蒙邊咽喉之區巴匪猖獗未已陸軍又有此不愼行爲營埠商幇均扼腕嘆息極望和平解决云

●江省銀號大擴張

駐營江省官銀號向駐厚發合院內以與該省商行交易匯兌並代收江省本行紙幣以昭信守現該號爲擴張營業起見擬在本埠發行紙幣以與中交兩行及奉天官銀號相對峙聞已買妥裕茂泰東鄰院落以俟聊加修繕即行開幕云

●報關行舞弊

浙江省台州茶幫由滬上運來大宗茶箱時經本埠海關檢驗後運單與貨物不符致被扣罰庫平銀一千兩嗣經商務關說僅讓罰金五兩推其原因非商幇以多報少始爲偷漏皆滬上報關行朦蔽客人所致近查該項茶客住興茂稀及裕茂泰者居多以滬上報關行有意害人致受損失均擬回滬提起公訴以伸寃抑云

▲蓋平▼

●大事更動

邑城稅捐局長王仲甫自經財政廳委任斯差以來所帶隨員甚夥故日來該局之書差等或自行辭差他就或被淘汰頗屬大爲更動語云一朝天子一朝臣其信然歟

▲牛莊▼

●選舉村長搗亂記

鎮東白旗堡村長許君壽增自該村選任村長以來數年之久辦理會事尙屬和平前經同屯洪貴璞趙恩英等覇辦會事搗亂不堪該許村長自行辭退村長之職情願不理會事當經該會招集會首另行選舉時經趙恩英洪貴璞等運動選票若干當選之期趙恩英得票最多而正派富戶均不認可詳查該趙某家貧如洗行爲不端當經取消復又選舉彭殿禎爲該村村長現又被洪貴璞等在縣署稟控謂彭某係一農夫目不識丁村長之責任必難担任遂經堂批將彭殿禎村長之名目即行取消飭令牛鎮縣佐查核辦理當經劉縣佐令其再舉時又選得洪貴璞爲村長該洪某素行不正以賭爲業因此正人多不贊成時又在縣佐署與訟兩黨分爭各不相下經劉縣佐堂訊均行取消令其當堂公舉各無異詞于昨仍行選定舊任村長許壽增接事云

▲大連▼

●銀行增資之議决

本埠伊勢町內大連銀行生意頗稱發達因僅以十五萬圓之資本不足應用現已開會討議擬重招股本再增資百萬圓已得各股株之同意擬定於本年十一月實行招募云

▲鳳城▼

●盂蘭會中風流史

舊歷七月十五日軍商各界在西箭亭子地方設壇誦經開辦盂蘭會已誌本報查該會開辦以來各界均可參觀是以綠女紅男閧然畢集又兼他處西街相距某暗娼頗爲切近借名趕會招引一般蕩子品足評頭爭相涎羨甚至有眼皆飛無眉不語有王姓婦女遺棄首飾起衅强向吳姓婦追索者竟致言詞齟齬互相鬭毆嗣經旁觀者出爲排解且斥王婦之非方始作爲罷論云

●拿獲教匪

月之十一日本埠保衛團團丁在本街拿獲大成門教匪沈慶奎一名且由該犯身邊搜出現洋七八十圓之多現已轉交縣署訊辦惟該犯所傳之教是何宗旨及入教者有何利益均不得其詳然察其形跡似與宗社黨圖謀破壞者稍有不同究竟是何確情及官府如何訊辦俟訪再誌

▲黑山▼

●委任甲長

黑山縣知事公署照得陸軍調北地面空虛原駐警團力難周顧應即責成各村屯甲長抽丁編練聯防互應藉補警團之不逮現已委大黑山住戶蘇榮軒爲該村甲長該甲即招集槍戶逐一挑丁編練操防守望相助以戢匪患此亦各保身家應盡之責遇事稟由該管團總轉詳核辦

●郵政成績

縣城二等郵政支局局長董顯堂君自抵黑不足半載所有一切來往公文函件概不停留遂到遂發毫無積延於是各界無不贊成由此觀之該局長素日辦事成蹟可知矣云

●嚴禁賭博

查賭博爲盜賊之源無業流氓每易聚賭令富者蕩產失業貧者流而爲匪値此青障盛行尤易使不逞之徒混跡其間晝則賭要夜則偸盜非嚴行查禁地方治安不堪設想自警長嚴飭各鄉區力捕送案稍見平息近聞城西閻台子等村設賭漁利已非一日不知官署亦有所聞否

▲開原▼

●督隊官勤勞從公

本邑孫家臺處潛伏亂黨圖謀不軌破劫獄警報頻來商民惶恐殆有風聲鶴唳之狀態陸軍担負保城責任晝則嚴守城門夜則巡邏梨雉通衢安隘均設崗卡輪流梭查罔敢或懈而督隊官胡世昌君注重治安軍隊雖嚴防於平時猶恐疏忽於一刻該胡君巡卡查崗晝夜不分雖在風雨之中亦必親自檢察云

▲西安▼

●電報局成立

西安電報局設立在縣署西呂姓院內門欄均係洋式頗爲整齊局長爲孫益生君自電綫成立以來而於各區鄉縣交通頗稱便利云

▲昌圖▼

●糧價騰漲

當去秋歉收農民積存食糧無多每屆青黃不接之時各農戶均紛紛來城購添食糧習爲常事豈料今夏大非往昔可比糧價騰漲民不堪命前時高糧米每斗一元七八角小米每斗二元一二角民間幾有日不得炊之慨刻下高糧米竟漲至二元有奇小米漲至二元四五角之多當此饑饉之秋民不聊生恤民官吏曷體諒而矜恤之赶速平糶取締市價以維民食也

▲法庫▼

●法庫巡警大敗矣

法庫縣北王爺靈黑山樹木森森向係胡匪藏匿之處現値青紗障起該山積聚胡匪一百餘名盤踞靈山無分晝夜强搶綁票民不聊生日前新任警長朱明貴君率領各區巡警前往勦捕該賊早有所聞預備對敵彼此互相攻擊數時之久當被胡匪將巡警擊斃三名擊傷者三名西南區任區官當受重傷彈透頭部朱警長情急即與耿區官直往前攻被賊圍住幸虧正東區某所巡官王長順闖入陣場遂將警長救出未遭大險至第二日正北區區官傅某帶隊援助未見如何亦被胡匪打傷陣亡於是賊等胆大兇惡揚言非要攻擊法庫縣城不可云云

▲梨樹▼

●巴匪近聞詳誌

據四站來函報告於昨十六號早八鐘時巴匪與我軍接仗午後三句鐘始止是役巴匪負傷者四十餘名死者未詳其數晚八鐘時將傷匪盡行抬至四站萬太永院內有匪首五人今日十七號雙方對峙停戰風聞我軍候礮運到便於轟擊爲一網打盡之計云

▲遼源▼

●遼源衝突案續誌

昨駐遼源陸軍二十八師與駐遼日本軍隊互相衝突各情已誌昨報十五號日兵共拾貳名於午後(拾五號)將各屍受傷者又斃兩名與當時斃者盡用棺材裝殮經後路巡防步四營派隊並日本官兵押同苦力抬赴東遼河沿用火燒煉掩埋至來員調查復爲愼密局外人難得詳情拾六號晨在遼各日商盡封門戶遷入日軍營內預備甚嚴至中國商家仍係照常買賣軍隊尙持和平態度云

▲通化▼

●教民七年

縣知事潘公藩蓀前清名孝廉籍隸江蘇來守斯邦七年於茲勤政愛民饒有循聲故以偏僻之小縣而能商工發達學務振興警團則編練整飭勇敢善戰農民則耕稼是務樂業安居詎意潘公忽丁母憂決意請假奔喪邑民頗有不忍遽離之感

●招生一班

自縣知事潘公治通以還學務發達一日千里如高等畢業九級農業皆爲犖犖大端勸學所日前發出招考中學廣告若干份粘貼城鄉投報者紛至沓來閱卷者攻核愈密聞趙少靑所長此次命題考試僅取錄三十餘名嗣再招考補足班數藉選眞才鞏固根本教育云

▲山海關▼

●華工何多

山海關昨到有義成公司由津招來華工兩千餘名停留關站二時之久立即載往長春去矣

各銀行及糧食行市 八月十九日

高粱米 一元七〇

站人洋 北洋 二八元五〇 二八元五〇

香港貨

兩錢 厘 二〇 一圓〇〇

●奉天錢業公所

鈔換洋 九七元七〇

大豆 三元五六

芝麻 七元〇〇

紅小豆 二元八〇

現銀加色 鈔票換爐銀 八錢八七

豆油 二二元八四

小米集市 四元五

天氣 昨日自六點起下午

雜報

▲奉天▼

●不俟娶而往

省城東南十里河住戶王永順素業農有一女二子其女年十九於去歲憑媒許與隣村劉姓子爲室劉家於六月間通知王親家定於七月某日迎娶女聞之逐同其母曰余嫁時母賠嫁何物其母對以櫃箱桌椅衣服鏡匳等物吾必爲之置備齊全勿過慮也女曰余不要是等衣物母可爲我折錢也母不應女堅請之乃許計共折洋三百餘元交其女收存距離吉期前三日女忽不見其隨身衣服及現洋亦盡行帶去其父兄急出而尋竟據聞已往婿家旣就詢果在焉其父問以故女曰婿家本不甚豐若僱轎請客又須費去若干有奩資三百可以無饑矣其翁姑與其父以爲事已至此不便過拂遂如期令拜天地成爲眷屬惟其二兄頗憤其無狀云

●緝獲賭犯

西關住戶趙長海素以賭博爲生日昨上午招集賭徒多名在家大推牌九正在興高彩烈間不知如何走漏消息爲該管警署某警士偵知當塲抓獲連同賭具賭資一併帶交警署轉送警廳罰辦事云（喜）

●學徒自縊

南關大街某剃頭舖收有學徒某爲業師所不愛十七日晚七鐘時該學徒不知因何失手將客人頭部割破大遭辱罵其師當將該徒掌頰數下某學徒以面目攸關羞忿欲絕乃於翌晨在後面房簷下自縊迨至舖中人瞥見放下然爲時已久無可救藥矣（喜）

●獲匪解省

遼北五十餘里某村屯一帶起有胡匪十數名搶掠商民甚形猖獗經瀋陽縣知事趙恭寅派遣鄉鎮事務所警兵前往剿辦將匪擊散並獲住胡匪一名及槍械等物於日昨解至省城交軍法課訊究云（喜）

●行使假票

大西關王翰林前胡同住戶戴廣林向作小本營業近因金融奇緊營業寥落遂放棄其固有之營業以行使僞票希圖漁利日昨又由某處販來商業銀行小鈔票數十元正在某雜貨舖行使不期爲某機關偵探偵悉當即抓獲帶交警署轉送警廳罰辦云（喜）

●搶案疊出

昨聞城西上榆林村農戶周姓家突有步賊數名持械入室將周某家內值錢物品席捲而去臨行又用槍將事主周某擊斃其妻某氏亦被彈傷迨經警察聞知前往勦擊賊已遠颺無踪現下正在訪緝恐一時難以弋獲云（光）

●糧車被劫

青紗障盛搶劫案件時有所聞日昨城西高力屯住戶李姓大車來城售賣小麥歸時行至轉灣橋迤西地方突遇胡匪數人各持手槍攔住去路劫去鈔票四十餘元騾馬兩匹飛奔而逭迨經事主奔至鄰近警所報告派警追緝然爲時已久匪已遠逃無踪矣（光）

●寵妻逐母

南關住戶馬景雲年二十餘近二年來因隨某丈地委員充當繩夫積資頗厚其母年已六十尚能爲人洗作衣服亦非食閒飯者奈馬景雲於今春二月間娶妻某氏自過門後婆媳二人積不相容馬景雲每日外出婆媳必相互齟齬因此景雲之妻不分晝夜時言其母之不善並說似有不潔之行爲景雲大怒即於日昨將其母逐出雖經旁人勸解亦不收留斯眞梟獍之不若矣（光）

●割喉自戕

小東關天齊廟附近義興店院內住戶何姓婦未知因何緣故於前晚十鐘時自持剃頭刀將項頸割破傷及氣喉幸經家人急救未致割斷聞已抬送東關某醫院調治能否保全性命尚未可知其果因何自盡亦未知詳（光）

●指官詐財

小南門驗合豐店內住有宮百川者係西豐縣人因與同里周某債務糾葛來省控訴宮某有表弟高某在某廳充當雇員宮即托伊經理此事高云某推事與伊有舊令宮某出洋五十元以作運動之費宮亦樂從及至此案判決宮竟敗訴始悟高某之誑已也嚴向詰責然事無証據無可如何（鄉）

●少婦犯煙

大西關大十字街南頭王家大院內住有顧氏婦年可三十素有煙癖開燈明吸毫無顧忌日前經四署稽查探悉於昨晚十時由四署二分所巡長劉某帶警二名將該婦及烟具一併拿獲署加訊問即送警廳懲辦云（鄉）

●家庭革命

大東關井興胡同有林老安者年已七十老邁龍鍾有子二人長者赴江省作工數年未歸次子小燮年已三十不務正業專事嫖賭年來家產蕩然林翁加規訓其子即大加詬罵昨晚其子醉後歸家又復賊罵其父翁與爭辯其子大怒云汝老而不死復敢生事實屬可惡已極遂將其父推於坑下登時氣絕移時漸蘇現已一晝夜間性命恐將不保云（鄉）

▲營口▼

●道視學調查各校

遼瀋道尹公署視學員孫鼎元君現以暑假將屆期滿開學在即擬于開學後赴各縣調查各級學校教員學生是否通期到校及各校缺額學生數目並暑假後添補學生之程度如何一併查復呈請榮道尹核奪以便整頓云

●警察所委任區官

營口縣鄉警第一區區官一缺自經前任董所長自行兼任後迄今二年缺仍虛懸現尚所長以二道溝及大石橋一帶幅隕遼闊盜賊出沒無常極應派委區官以資坐鎮玆悉已經委任王子眞氏爲鄉警一區區官矣查王氏係任警廳高等偵探昨已辭去現差陞任視事云

●西岔河報告修竣

瀋修遼河工程師英人秀思氏以自春初興工已將海口西岔河修理完竣所有東岔　定于日內動工該工程師特擬請見榮道尹報告西岔河修理情形請示親詣勘估以重工程惟榮道尹在省未回驗收一事尚需時日云

▲海城▼

●攔路強劫

本月十七日有邑北耿庄子農戶趙某牽子牽騾馬二匹馱小麥數斗入城出售將麥賣去歸途至敎軍廠山北遇匪徒一名阻令勿行勢欲强搶其子怯避趙某遂與該匪相持匪即手出利刃刺傷趙某痛甚竟出洋十二元與之匪始釋手遁去趙傷重強支回城赴衛生醫院療治一面飭警嚴緝未知能否弋獲云

▲蓋平▼

●搗破芙蓉城

南門裡西馬道住有暗娼潘馬氏向有阿芙蓉癖迄未斷絕終日一榻橫陳毫無忌憚日昨晚間正在室內與姦夫趙某噴雲吐霧經該處派出所巡長帶警捕獲當將煙犯煙具等件一併送交警署處罰矣

▲義縣▼

●負冤上訴

西街路北德臨興糧店執事周顯謨劉志雨領得財東孟志俊張克德等各出資本錢一千五百吊經營糧業近年以來生意蕭條將血本賠盡其財東孟克俊心懷不平意向周顯謨要本訂利盤稱借貸而周某同張財東夥友等大憤在縣署起訴經查承審判斷仍爲借貸周顯謨負屈決意上訴云

▲新民▼

●槍斃胡匪

新民五區隊官劉程九獲送匪首大清字即侯振淸匪目秦毛子等六名前經審訊均各供認搶劫拉綁不諱當即禀准張督軍就地正法於十二號奉到迴批監提該犯侯振淸秦毛子二名綁赴行刑塲槍斃示衆矣惟該犯臨行時面不改色言語自若自稱大淸字拉綁數載未敗下風一旦落網死而何懼在街尤能自向飯館討要酒肉吃飲兒心震耳實稱悍匪云

▲鳳城▼

●四區拿匪送城

日前四區區官徐翰卿君督飭警察在沙子崗地方拿獲截刦行旅犯人孫某一名聞該犯被獲之後知難逃罪已將其截劫貨郎及去歲搶刦大車各情供認不諱故於月之十四日委派妥警解送中區訊辦云

●絞決犯婦

女封監押之魏尤氏本係通姦同謀殺害本夫之要犯雖云姦夫在逃終未獲案然謀害之情尤氏已供認不諱月之十四日沈監督接奉省電就地正法故將該女犯綁赴市曹絞決示衆云

▲興京▼

●警界幹才

興京警察所長曲君舜堂對于治安頗爲注意自青紗障起而胡匪出沒無常之際該所長猶恐匪等潛匿縣街面飭本區巡官長警等嚴查旅店酒坊茶肆等處以免匪徒混跡其間擾害治安曲君如此謹愼可謂警界中之幹材矣

●局長蒞職

興京縣郵政局長馮君富卿自到興京來兩載有奇所有一切公文信件向不停留迄到遂發時常親自稽查惟恐郵差有不認眞之處於是各界無不贊仰我國之官衙署局所誠能若此盡職何患無起色焉

▲孫家台▼

●牧牛被罰

驛南偏坡台姚姓家有耕牛四頭每日遣人至外牧放以免餵養自備不料一日行至小孫家台楊姓空地踐食秧顆當被看青之張某瞥見立將人牛帶會以憑議罰云

▲中央電調馬兵之原因（上海）

宗社黨首領升允近派羽黨在張家口外勾結蒙匪及與蒙古毗連之蒙古人從中結合希圖破壞民國共和政局刻正躍躍欲試茲爲中央查悉以口外一帶地多山林若以步兵防勦奈因蒙匪素慣馬戰步兵殊難制之是以令由陸軍部飭將陸軍第十師現在吳淞口之馬兵第十團所部三營及陸軍第四師現駐松江之馬兵第四團所部三營一併調往張家口分劃俾得鎮壓業經由部遵即分飭蘆楊二師長迅飭馬兵第十第四兩團長趕緊預備調差惟離滬出發日期刻尚未定云

▲匪世界（陝西）

頃據陝西歸客所談略謂邇來陝甘方面雖稍就平穩而陳將軍之餘黨純粹土匪及解散軍人之化而爲匪者亦頗不少南方地域無處不見匪踪官兵討伐均皆無效加之長城一帶柳林府附近之地五月以降匪徒之自內蒙鄂爾多斯侵入者已有五六千人之多陝督軍業已派遣第三警備司令井岳秀引率馬隊一營現在勦討中又陝南秦嶺地方各縣土匪蜂起官民被害殆不可計量云云又謂陝西國民黨對於陳督軍均抱有不平咸謂陳氏之決行獨立非是保障共和僅爲獲得將軍之地位云云

▲張士才控沈雲沛揑名案開審（北京）

國會議員張士才前因沈雲沛所著君憲紀實誣諸法廳於八月初九開廳審理是日張君委任伊弟張士揚到廳經京師地方廳二廳推事問姓名年歲籍貫住址職業畢首問告訴沈雲沛之理由張士揚答因沈雲沛竊胞兄張士才姓名列於君憲紀實書內於名譽大有難堪據胞兄張士才於籌安會發生即極端反對當國民會議調查資格胞兄曾拒絕不許列入資格表內及去年十一月投入上海今春二月曾列名通電美國反對借欵痛排君主胞兄久已離家而請願列有加胞兄之名其爲沈雲沛竊盜姓名無疑推事謂君憲禍首旣已懲辦其餘已經事特赦碍難深求況沈某當初原爲邀功非必有玷辱名譽之意思張答按竊名公入內亂本屬刑事範圍紊亂國憲明明犯罪已不得謂非故意胞兄所以以民入爲起訴要求賠償名譽者正因懲辦禍首其餘已不株連然而命令能赦其對於他法之罪不能赦及對於私人之罪其僞造竊盜姓名侵害私人之名譽自由實已甚胞兄起訴非對於公訴之問題乃是對於沈雲沛侵害私權之問題推事謂們揑名請願不止令兄一人沈雲沛他是會長乃江蘇人直隸請願團是另有人碍難專責沈雲沛一人張答沈雲沛既是全國請願聯合會會長胞兄之名列於書內是何人呈出推事謂令兄旣知此告訴可見不能專責沈雲沛張答直隸請願團並無其事皆是沈雲沛僞造的倘是不信就教沈雲沛以中國全國君主請願聯合會會長官銜仍用上請願聯合會的印信公函去問一問直隸請願領銜的人看看有此事否推事謂這事是再不能辦到的況且令兄的名譽民黨巨子又有反對君主許多事跡是可證明名譽這沈雲沛今日不敢出頭已足見他理虧總以勸勸令兄不可爲此無謂之爭張答庭長旣知家兄的事跡沈雲沛又不出頭明明理虧就請缺席判決推事謂此時方纔一次開廳缺席判決是尚未能的令兄名譽是有了又告過他法廳也有案了總是不用再究天下被揑名的不知有多少呢可以回去勸勸令兄你再備一個書面敘明沈雲沛不敢出頭也就可以洗白清了遂宣告退廳

▲鐵嶺▼

●顯係訛賴

日昨西關三道街三等妓館在警察一區控稱有客人馮某竊伊戒子一枚及絨知覺已杳無踪迹懇所查緝等情據聞該妓館生意異常蕭條該妓衣縷亦藍縷不堪每日食用尚費種種籌措戒子從何而來其居心詭頼顯然可見未悉該區能否給與傳究耳

▲西豐▼

●一朝之忿

本邑南門裡路東李餅子舖夫妻二人時常吵鬧昨因其妻與同屋住客蘇某通姦正雲雨交加之際被其夫撞見姦夫逃遁該夫揪住其妻拳打足踢嚴行責打後有伊同院某翁係其義父出而排解不聽該夫復與其義父爭鬪竟將氣昏倒地幾乎不省人事云

●偽造車牌敗露

北路團董王興權私造車牌已誌報端惟有于靜茹呈控在案昨縣公署批示派警調查是否屬實傳案審訊現下正在偵查之中嗣後如何了結容訪續誌

●樹株枯槁

師範學校監學員蕭叢林春季奉上憲來諭飭令各校栽培樹木提倡森林是以該員購買桃李楊柳等樹株若干植于垣墻週圍共費欵二百餘元其栽法每株掘一大坑以馬糞爲肥料沖滿其中後未經月餘天氣漸暖萌芽勃興不意糞土炎熱將枝葉盡數枯槁今皆爲炊室之薪矣如是靡員者以有用之欵棄於無用之地豈不惜哉

▲朝陽鎮▼

●小事何用起訴

鎭街商界設立商團謂保護當街舖商併看守園門按戶均有堆子房以備夜間輪班往宿燒坑之柴暫由賣柴車上扣留若每車三二塊此係商界原訂之章所有賣柴車戶進門即留併不多要日前有高船口某住戶之車上街賣柴當有該戶之學生押車赴街進東門後被該團崗兵瞥見在後喊吓將留一綑該學生由車躍下口出不遜竟動野蠻手段團兵見彼身穿灰布紅線軍褲疑爲防營兵士未敢聲辯該學生又洶洶惡言相向因此兩相口角經傍觀者排解了結於昨日該戶主進城聲稱決意起訴以爭曲直

▲農安▼

●竟敢違法

本邑東關外暗娼老黃日昨偕同變童王海山到本邑東北龍泉山假廟會演戲竟敢明目張胆販賣嗎啡牟利陷人並聆王某信口聯句束手言賒總有信用難從命現錢賜顧雖無利息亦干心後被其同類者劉福騙去嗎啡錢十二吊該該暗娼心頗不甘擬俟旋里時尋釁追欵似此違公玩法誠爲可惡有管理責者曷充耳無問也

▲長春▼

●良吏回任

本埠日本領事署內附屬警察署山元政彥警部在長辦事多年爲中外人士所欽佩忽於今春接到東京飭文着速回國聽候按期試驗今來試驗已畢奉命來長就任昨接公文定於十八日午後二時到長云

●俄人購馬

近來有充當俄文繙譯自某北而南傳聞代爲俄人購馬三千若果屬實又恐與召募華工同一用意矣

●香瓜傷人

本埠於數日之前多有染時疾者有明鑒之醫士咸以爲被啮瓜所傷前日二區分所院內有水夫因食此瓜得病昨日有某學堂學生亦係食瓜得病是以衛生之家各宜自戒而街市上所賣之腐爛瓜果有管理之責者例應取締云

▲懷德▼

●借妥子彈

懷德縣知事項惠年君現以地方不靖風鶴頻驚雖有軍警防守而子彈缺乏甚恐貽誤戎機于昨在駐懷中央陸軍騎兵二旅三團團部借妥子彈七千餘粒刻已分發各區所領取云

●嗎啡斃命

刻因天氣炎熱小兒喜食香瓜且時疫不正易得吐瀉之症侯木邑東街某甲者家道小康有子年方三歲愛如掌珠因食物不愼亦得泄肚之疾經旬不愈藥餌無靈某甲非常憂慮隨赴某處買來嗎啡若干與伊子打針以求速愈不意該小兒打針後命已嗚呼

▲山海關▼

●查獲土販

關南同豐棧昨住有奉天某客人未帶行李形跡可疑當經警察官稽查店簿一經詰問言語支離繼而由腰際搜出煙土十六小包約有六十兩左右扭局署訊即送縣署懲辦矣

來稿

▲前遼東司令部邵兆中報告起義始末紀

一除在桓仁大連經濟輝手致各機關電費小洋四百四十一元九角

一除經濟輝手派員購買軍械子彈小洋二千四百十八元四角

按共買自來得槍八支七鋒槍一支三十年式槍七支套筒槍一支統共十八支子彈五百粒理合聲明

一除由桓仁縣出發至蒲石河與水上警察接仗獲送官楊惠卿因有家眷不願歸服發給川資小洋一百五十元

一除在永甸河口與右路巡防接仗受傷防兵五名僱人送往安東醫院調治工資宿食小洋九十五元

一除在永甸河口與右路巡防接仗獲哨長色勒賀等九名解散時每名發給川資二十元共小洋一百八十元

一除在桓仁大連等處用郵費小洋三元八角

一除雜費小洋二百九十六元三角九分

一除購買馱輜重馬疋及僱用人工小洋一百六十六十元

一除濟輝由桓仁縣帶兵出發後及在大連所需宿食費小洋二百九百九十四元四毛

一除由桓仁縣至大連共用川資小洋一千一百四拾五元五角七分

一除由桓仁縣至大連等處火車及民車費共小洋四百六十三元一角

一除購買旗布軍服子母帶腿絣背兜傻鞋等項小洋四千一百八十七元五角

一除應酬日人費小洋二百四十九元

一除由桓屬沙尖子至長甸河口僱民船載兵船費小洋三百二十元

一除大連機關部小洋八千元

按自帝制問題發生即至大連購設機關至本年三月底陸續開支共如上數

一除退還桓仁沙尖子商會省公債小洋五百三十元零八角　（未完）

小說

平湖遺恨

韵芬是驚弓之鳥　漏網之魚　心中又是一疑　怎麼我的親事才定　我妹妹的親事又成了呢　想了想天下湊巧的事情很多　這也害不着我　心中一寬　便想到陳英　近來又不知怎麼樣了　此刻好事垂成　諒來他的病體也就好了　不知道他到上海去沒有　又想到慧娟　自從分手之後　怎麼總沒通個信息給我莫非因我身處荆棘　恐怕他們看出　沒敢寫信給我　如今我生機已露　須得通知他一聲　免他懸念　自己想罷　吃過晚飯　回到屋裡寫了兩封信　給陳英一封　給慧娟一封　想想近來　母親待我大不比從前　像是把我置之度外　諒來信札來往　他也未必調查我　明天就叫李媽送去　他如能彀守着秘密　那更好了　否則也不怕他　橫豎信內沒有甚麼關係的話　想好了便到門外走　走信步走到前院　這時正值新秋天氣　涼爽可人　又值十五良宵　淸光圓滿　那一輪皓月　却是一片銀光　韵芬走到堦前　徘徊歎賞　自已思念　我生平最愛明月　每値淸光四照　玉宇無塵　便覺心淸肺潤　有飄然出世之想　自從經了風波　日坐愁城　也就久未賞玩　如今我厄運漸退　看此明月分外精神　倒像爲我的美滿姻緣　特地顯出精華　給我慶賀一般　想陳英他最是知我　他的性質　和我有九分相同　諒他此時　也必具有同情　正在怡然自得的時候　驀聽得背後吸的一聲　把自已吓了一跳　回頭看時却是家養的白貓　搖頭擺尾　上西屋去了　韵芬罵了一聲　心中一動　忽然想到今天時候兒還早　母親妹妹爲甚麼就睡了　自已隨步到了徐氏門口　却見双扉緊閉　韵　心靜忽聽得裏邊似乎有人說話　韵芬吓了一跳　便立住脚一聽　却是光昆的聲音　韵雖是正大光明　不肯聽人的私議　却因動了疑心　不由把脚步放慢了點兒　誰知光昆和徐氏　正因秋高氣爽　無可遣懷　趁着美景良辰　三杯下肚　便就隨隨便便　幹那件人生最看不破的事情　誰知事出無意　耳起隔墻　那些令人肉麻的聲音　早刮在韵芬耳朵裏　韵芬聽了　由不得面紅耳赤　氣憤填胸　恨不得一頭向墻上撞去　不知不覺　己走過了徐氏門口　韵芬嘆了口氣　正待舉步　猛聽徐氏說道　將來我把那妮子給你　你可以●●●●●●以下却聽不清楚了　韵芬大疑　身不由主的　立定了脚　只聽光昆隱隱約約的說了幾句　似乎起誓的樣子　又聽他們穿衣　韵芬怕他們出來　忙着想走　又聽光昆笑道　姊姊　你那會兒和他怎麼樣說　（未完）

老刀牌香煙

惟最好物件有假冒

凡最好物件已暢消於社會往往有以假亂眞魚目混珠者近時雖有假冒者出現不久即行消滅未能如刀牌之能永久暢消因刀牌係英國比司徒及倫敦威爾司廠監製並由天下馳名之英美烟公司專售

長白縣知事馬鴻亮貪污十一大欵

多押無罪之人每日索洋六角　私賣江口於外國本國人無錢不得渡江　李景亭五月打地擅害青苗隨地化錢者免打無錢者加倍　私賣人命宽死者無數概置不問　種地貧民每人索錢四角　豬死者捐錢六角不報者罰錢六圓　王奎山死的可憐夏永新陳文堂賄通知事將奎山家產與汪明覇去　修監獄韓人幫木苦力助工費錢無幾而私滿公欵無數　韓人打柴者裁去一半每人捐錢五圓　打官司者有錢則贏無錢則輸任私人作區官貪淫畏縮不能擊賊胡匪橫行

周浩然謹白

煙煤　爐煤　風匣煤　無煙塊煤　無煙煉煤　撫順燋子　發售所

南滿公司

奉天小西關大街上頭路北

（日本電話五百二十六番）
中國（電話一百五十六番）

更易代派人廣告

本報撫順縣代派人於本月十五號起另委周成君君為經理嗣後各界如有訂閱報章或登廣告者均請向周成君面議可也恐未週知特此佈告

盛京時報館啓

官准　英美藥房廣告

脚氣藥水

本藥房研究脚氣藥水一種專擦足中濕腫痛癢起泡出孔流水破爛爆皮行步艱難甚則經年不愈有此症者請到本藥房購買不但藥到病除而且永遠不犯輕者一瓶全愈重者二三瓶除根每瓶定價小洋五角

專治眼科

本藥房研究眼科數載秘得奇方嵩治遠年近日雲朦翳障暴發火眼努肉攀睛或痛或痒怕日羞明迎風流淚眼邊赤爛烏珠白點雀矇昏花諸般眼疾屢治屢驗無不應手奏效如蒙紳商各界諸君歡迎有此症者請到敝藥房療治可耳

補牙大減價

敬啓者敝藥房特由上洋運到新式機器鑲眼補齒金絲金套金齒磁牙上下全口所鑲之法等等不一筆難盡述臨時酌議與衆不同俱用西洋材料不但精巧而且延年久蒙紳商各界諸君歡迎有齒脫落者請到敝藥房面議鑲法特別工精價廉方信言無虛謬矣

開設奉天大西門外牌匾爲記

生殖器眞空療法

●生殖器眞空療法係美國大醫喝里克博士所創始凡▲生殖器短小▲異形▲包莖及萎衰▲早漏▲遺精▲夢精▲快味減退▲神精衰弱等症均得自己治療不使人知効驗靈妙古所未有其療法及機器將繪圖詳細說明顧客就而覽閱瞭如指掌●辱蒙大日本政府特許專賣諸大醫實驗證明及顧客用此法致快愈者寄函申謝●堆積几上可以知此法之卓絕也●療法及機器繪圖說明詳細靡遺▲顧客欲閱者函索即寄贈不取分文

（本部）大阪市北區北森町一番地
（支部）東京市京橋區本材木町三丁目

包莖自然治療法

新療法研究所

衛生者四時必携

老眞牌守田寶丹其功効無比

謹防假冒

不正之氣、四時皆有也不正之氣皆爲因發不測之疾也發之病亦至急必甚危險也於此以將何術禦之耶惟有豫備良藥以免受疾之虞耳吾守田寶丹已在敝國推爲第一發售的眞牌其功効或服或敷咸能立愈、而演說、談論、旅行、席燕、軍界操演行軍等必携帶之妙品也惟有市上往々有假冒寶丹名目繁多請賜顧者認明東京市下谷區池之端仲町二十七號守田治兵衛並八稜鏡商標以及守田寶丹四字等應不致誤

守田寶丹專治効力

◎霍亂◎痧症◎痢疾◎痡痢◎中寒◎中暑◎吐瀉◎泄瀉◎食傷◎積食◎僻除邪惡◎防遏瘟疾◎心腹痛◎船車酒害◎頭痛◎眩暈◎蜂蝎叮螫等虫害卽効如神

發售處　東京下谷池之端仲町二十七號之地　守田治兵衛

寄售處　各地各藥房及雜貨舖均有寄售

啓者本飯莊開設以來早蒙四方客商賁臨者謬傳優待之譽茲更修樓房雅潔中西器皿購置文明上下輪船汽車迎送加意招待男女客商各分房間宿舍飯費格外從廉並規定數目甚明瞭童叟不欺略分甲乙兩等另有墨印廣告通乞賞驗敝飯莊主人謹啓

安東七道溝四番通八丁目

本飯莊　茂盛居廣告

東三醫院廣告

啓者本院自設立以來十載於茲凡來診療者無不審愼用藥務將病源一經治該療病而除蒙受之各界信任得以日漸發達茲緣舊址房宇狹窄不足以開諸君子雅樂處於日前遷移於舊址之北首道西洋井胡同西東大門內如蒙特相可也特此聲明以免向左

光顧請玉移玉

中國雙妹老牌

菓子露

檸檬　玫瑰　甜桔　桑枝　杏仁　沙示　波蘿　苹果　菩提　士多啤厘　將此露一份開淸水十份飲之則勝過市上所沽之檸檬等水此露有各菓子原質之味能解渴生津開胃消食此乃夏天居家出外遊玩地方利便誠不可少之品也本行之菓子露已馳名多年各埠紳商衆皆讚賞請試便悉其妙

大號每瓶七毛五　二號五毛　三號三毛一

花露水

花露水之製創自歐西流消中國喜用之者既衆則外溢之利益深慮茲盛言商戰競保利權之秋豈可不思挽回之策然製之未諳其法則徒諳效顰適本主人於化學一道心得有素故將生平所學稍盡義務乃廣搜奇花大集異卉製成斯露使用之者如入蘭室如遊香國且耀以中華五色旂表以雙妹牌爲記同胞其歡迎乎請認斯牌庶免碔砆混玉也

大號六毛二　二號三毛八　三號二毛三　四號一毛六

超等牙粉

此種超等牙粉乃選最淨潔之粉質加入善固齒之藥料配以除虫降火諸品參以化學新法製成常用之內則疲滯者能令夙痛與積穢全消保無牙痛及牙枯之患而瓠犀營玉梨頰凝香猶餘事耳

大號三毛八　二號二毛三　袋紙每包四分

澤容雪花羔　文明生髮蜡　萬應如意油　玫瑰生髮油　黃黑皮靴油　婦科調經丸　補氣血紅丸　壯陽廣嗣丸　淸香爽身粉　各種香胰子　固齒擦牙水　各種蘭花水

總發行　奉天鐘樓南　廣生行有限公司啓

本號久蒙中外社會歡迎今復添聘良工專門嵌

中華滿蒙殖業銀行籌辦處謹啓　總經理蘇靜之啓

民國要聞

龍逆隱秘又被揭破

△龍逆要求六事之密電　△張勳助龍之密電

各報館暨各省督軍省長唐少川梁任公溫欽甫王亮疇李梅三諸先生均鑒頃自龍濟光署內抄出電文二件(一)龍濟光致中央電文曰 華密濟光守粵三年備極艱險叢詬忍辱莫諒苦衷幸我大總統曲予矜全任命督辦兩廣鑛務寓兵於工實佩至計烈鈞等急獲權利弁髦中央命令逼攻省城戰守 對於安挿濟軍方法未遑計畫而李開侁自肇慶返粵謹述 鈞謀將本部酌量改編擇地移防體恤下情尤深感激茲謹就事實爲鈞座陳之查濟軍三萬餘人均鄉里子弟患難相依斷難解散擬酌編兩師餘貲遣回籍並懇中央飭知滇督照一體軍人待遇二國步方艱西南多故非朝夕可得半軍隊不足以隱戢戎機維持大局 濟軍勇武善應調紮訓練以備緩急三本軍移防所需餉項應由中央指定的欵或鹽稅項下按期劃撥 濟光既解疆寄必絕餉源實屬無力籌措四辦鑛區域雖言兩廣必擇一扼要地點爲本軍長駐之處 宜先爲指定在所指區內地方治安完全擔負刻以軍隊即飭離防免致衝突 濟光既編兩師責重事繁需員佐理 內部組織當比照軍署規則一切經費須先預算五本軍應直接受陸軍部指揮本省長官可請求援助不得任意調援 僅屬正當辦法並無特別要求鈞座曲諒此忱允如所請鑛務如何開辦容再稟陳再粵省自潮梅高雷欽廉各屬相繼獨立該首領等據地自雄所有正雜收入儘數截留幷無絲毫解省 此數月軍餉及臨時支出均係挪借已一百八十餘萬之多而欠餉亦不下此數眼前非三百餘萬不能清厘簿籍具存可供覆按 濟光既慮軍譁更嫌追欠懇飭財政部迅賜籌撥救此涸轍實裁鴻施否則無故遷移又必貽人口實謗言盈篋隱深憂懼屏營待命敬候示遵署廣東督軍兼省長龍濟光叩歌印(二)張勳致龍濟光電文曰定密前奉三十兩電當經拍致中央幷電閩贛兩省尅期赴援 頃誦冬電知圍益急亟待援軍急難纓冠義難坐視 惟敝軍駐湘僅有二營皆分紮蘇皖各地與嶺相距太遠勢難朝發夕至適接懷芝督軍來電謂接敝處冬電現已選派勁旅即日出發之約秀山督軍同時大舉一路過嶺躡潮州東西並進合力進攻等語 誼切同袍至堪佩慰頃已轉電秀山督軍敦促進行並電商馮倪兩帥酌調援兵共籌接應 知關蓋系特以告聞 務祈奮勵貴軍勉効前敵出奇制勝光我軍人 切勿坐候外援自頹銳氣是所切禱勳魚印谷等語特轉達陳 祈賜鑒察而知狡謀 春煊叩蒸

辮子軍妨碍統一

衆議院議員某君昨談及辮子軍一節頓足大罵詈謂東西各國對於軍人所服之軍裝力求簡便因減其擔負力以增其戰鬬力也 而張勳所統之定武軍竟長辮後垂號稱辮子軍 此等軍容之腐敗國家實蒙莫大之恥 故外報每譏中國無整軍經武之能力 而軍紀所貴者在令出惟行軍人以服從命令爲天職此種現象不能以軍人心理爲推諉實彼握兵柄者腦筋腐舊所致也袁世凱在時利用此不順南不順北之態度以欺哄滿清當今袁氏已死中央又將使其欺哄誰耶此實彰明較著之不統一的現象 試問其軍隊是否歸陸軍部節制軍餉是否民脂民膏中央何仍不過問 此項未剪髮之軍隊實有八十二營之多每月向中央索餉四十萬元他項軍需費尚不在內云

國務院決議之四要案

國務院昨日特開會議討論一切要案當時提出者凡四項(甲)修正官制案(決議)取銳進主義無論如何當於一個月以內完全規定 以便按其規模編訂預算(乙)軍事善後問題(決議)將全國各省別爲二區一戰區一非戰區 照各該區情形妥謀收束之策至於應需之欵當另行編訂特別預算並以特別手續籌畫進行(丙)酌減捐稅問題(決議)此案雖未能急遽實行然收入所關自宜畧爲準備因決定於規定六年預算之際將此項問題作理想之規畫以便詳細分配(丁)地方官制案(決議)地方官制一時尚未能完全厘定然歲出入各欵亦未便漫無準則應通行各省所有各該省應備政費統照民國四年支出之數暫作標準 不得行所增加其有特別開支之項不在常年經費之內者統歸特別預算案內辦理 以免互相紊混

三省反對省長之無效

新任山西省長沈銘昌福建省長胡瑞麟廣東省長朱慶瀾 前各省均有一部分人之反對者 情形甚爲紛擾昨聞政府當局對於此事已有擬定辦法 決不承認反對者有正當之理由 並聞所持之意見係有三端一爲妨碍中央任命之特權一爲若一經反對即予允准則各省羣起效尤將來之督軍省長必無一人之可承認 一確經調査所謂反對者不過少數人私心之鼓動已決定以消極對待 嗣後此項風潮均將以不理了之云

龍濟光致李純電

南昌李督軍鈞鑒 義密日前接到徐州張督軍來電盛稱尊處熱心愛國力顧大局無任欽佩現在粵事危急敢爲我公再陳之粵自李烈鈞借端啓釁佔據韶關又復進兵攻我源潭我軍始與交綏三水一面敝處不忍糜爛全粵故飭各軍仍駐原地乃桂軍仍復節節進逼徹違照中央命令停戰退守不料彼黨乘間勾結復於巧日進據江門嗣復佔據佛山花縣等處 粵省水陸交通防不勝防以致南戰勝而敵北來東堵截而匪西至窺彼用心勢必佔據全省作南北分局根據地 不然約法恢復國會召集軍務院已經撤消復有何說竟敢擾亂治安破壞共和以至於此 民國罪魁莫此爲烈 刻下賊勢猖獗密邇省垣情形甚危濟光在職一日自當守土一日 誠恐孤立無助貽誤匪輕 粵贛毗連誼同唇齒我公擁護共和保全國土必能慮及南北之分裂當作輔車之相依貴省進兵南韶即附賊背閩省同援即成三面夾攻之勢 所陳各情已電告中央及閩督倘蒙允助全粵幸甚大局幸甚 龍濟光叩養印

衆議院之建議案與質問書

昨日衆議院議員林君文淵作成建議案質問書各一通 交由該院秘書廳繕具油印以備今日開會提出請衆表決通過以便繕發咨達政府 聞其建議案爲請政府速飭中國銀行開始兌現以濟民艱 並派清査交通銀行帳目 質問書爲中國銀行何故故違銀行條例聘用外人云

蔡松坡行旌確誌

川督蔡松坡 喉病雖覺清減仍未就痊前因周駿擾亂川局故力疾赴川以資鎮懾現川局漸定一切軍民政務可暫由羅佩金代爲處理而戴戡氏亦已奉令幫辦四川軍務蔡君遂決計請假赴滬養疴 政府允其所請給假兩月並以蔡君爲國宣勞應特別優待故特派中將段敬熙(譯音)赴宜昌歡迎 段君命令業已於日昨起程出京乘京漢車南下頃據友人某君函告蔡君報告行期之電文一則照錄於左以告世之崇拜先生者電云雲南唐督軍貴州劉督軍廣西陳議督並轉陸督軍上海梁新會先生鑒 鍔青日買舟東下計月杪可抵滬賤恙如昨惟日來飲食已復常並聞 鍔叩齊

嚴防宗社黨滋擾之京電

駐滬軍政各署 茲奉京電以宗社黨首領鐵良現攜巨欵來滬潛在租界暗設機關派人招募各幫不正當之人物 給予月薪凡一經投入即發給刺五彩雙龍及滿字以作記號決意破壞民國政體擾亂地方 爲宗旨實與國體大爲背叛亟應嚴加査緝以防誘惑而保治安 等因故於昨日分別飭行所屬各軍一體防範矣

大總統交議之要案

據政界人云大總統昨日面交段總理要案一封提出兩項問題飭即列入國務會議詳細討論(甲)裁厘加稅案(說明)軍興以來各省稅務已大受影響當茲力謀收束之際宜將改革之策一併籌及裁厘加稅籌之數年問題重要殊難定議此次適當整理之初能否將該案一併籌及以爲將來實行之預備應由國務院會同稅務督辦等切實詳籌(乙)鴉片專賣案(說明)鴉片專賣影響於禁煙前途者至爲重大現擬實行取消原議惟善後之策進行殊難應由國務院特別籌議以期斟酌至當 以上兩案關係至爲重要段擬先以茶話式核其利弊俟討論就緒再行列入正式會議云

宣布召集省會令之由來

十四日由大總統特頒明令於十月一日由各省行政長官依法召集省議會云云此令醞釀已經多月所以未經宣布者一以各省對於經費尚須籌畫一爲某某省長官對於權限上尙有糾葛最近經過國務會議之討論以若不由政府宣布命令則各省將多自由召集國會方面亦必提出建議轉致發生窒碍應變通辦法正式宣布命令 惟須寬定期限以上兩欵亦可疏通就緒各閣員曾有擬定於九月一日者 因恐難辦到乃改於十月並聞此項主張係由孫谷許三總長所建議云

粵閩巡閱使已起節矣

上海電訊云粵閩巡閱使薩鎮冰乘海容巡洋艦帶北軍一千名由吳淞啓椗直向粵閩進發其策電肇和 各艦現正準備煤斤大約日內亦可出發

貴陽劉督軍來電

各報館均鑒頃上大總統一電文曰 天相中國大局底定約法國會相繼恢復責任內閣組織成立以後國家大政唯我大總統暨政府國會主持翊贊自不難循行軌道日進修明凡在疆吏勿庸越瀆惟近聞京中政爭漸劇段總理將萌退志遠道傳聞諒非事實 竊査近月以來仰賴我大總統惕厲憂勤與民更始用能新政丕煥薄海輸誠而段總理當危急震撼之際毅然以國家爲重與我大總統推誠共濟挈提南北卒使全國統一匕鬯不驚 倘不緣外力之牽掣必能始終輔弼宏濟艱難伏乞我大總統乾綱獨斷立闢羣言倚任愈專則國是自定 抑顯世更有進者凡立憲國之政治必使緣政治而生之各種勢力相互調和然後能同趨正軌發達國家若一方爲極端之擴張必激起他方之反動 循瑜紛擾國何以堪我大總統執兩用中自必權衡至當惟顯世顧瞻時局彌切杞憂既有一得之愚不得不迫切瀆陳藉供採擇是否有當敬候鈞裁等語特聞劉顯世文

陳宧回京之確期

陳宧離去成都逗留重慶遲遲不行前日大總統面諭胡鄂公(陳之代表)囑轉告陳作速回京亦未見起程之確報 故外間對於陳氏頗滋物議若陳氏近日尚擁兵二旅一團一旅爲李炳之所率一旅爲伍禎祥所率其團長則係蕭某觀其情形似別有用意者惟本館友人某君昨午來津伊在京時面晤陳之軍需科王炳坤據王君云陳氏刻已由重慶動身本月二十左右必可抵京云云是否屬實姑錄以覘其後

林公使抵京之盛況

新任駐華日本公使林男爵 帶領小村漢文參贊如本報預誌日昨上午八時十分鐘由天津搭乘花車迄午前十一時晉京抵前門東站當時除旅京日本官民多數歡迎林公使之外其他旅京公使團有英國公使朱邇典君同代理參事官阿魯斯頓君比國公使賈爾牒君又中國方面有曹汝霖君陸宗輿君步軍統領江朝宗京師警察總監吳炳湘外交次長夏詒廷外交部秘書施履本諸君等又駐京日本軍隊及中國遊緝隊各一隊整列月台又有中國軍樂隊奏歡迎之樂盈耳洋洋以表敬意雖昨朝適逢雨天然而歡迎林公之群衆人士車馬水龍絡繹不絕秋高氣爽頗極一時之盛況云

議員之自懺語

昨遇衆議院議員某友人於某飯莊談次常漏其自懺語云吾儕當民國二年晉京開會之際其中因歲俸問題爭執至數星期之久且不自檢束者日以胡同飯館爲遨遊地 致京滬各報熱嘲冷罵無所不至今者二次重開國會經癸丑以來之百般挫辱今幸天心悔禍袁氏暴殂有此再露頭角之一日若仍不自檢束再蹈二年之前轍不特一時之人格喪盡即千秋萬世中國國會之歷史亦將常留汚點矣

老慶來京之內幕

前清慶親王奕劻久在青島僑居昨十五日忽乘京奉快車來京即寓於後門本邸 聞慶王此次來京之故係因東蒙現在發現宗社黨擾亂地方內中多旗人政府因此事對於清室屢有煩言清太妃特召慶王來京共籌善後辦法云

何海鳴君之一夕談

民黨中堅人物何海鳴君日前來京時記者以個人資格曾往車站歡迎昨晚復訪之於西安飯店詢其對於今日政局之政見據何君言予(何君自稱)此次來京並無政見可述蓋現今總統總理均深得其人實爲自有民國以來可以滿足之事以黎公之仁厚而爲大總統中外皆無間言即段公芝泉其明幹英武誠爲中國無二之人物當袁死黎繼之時苟無段公善輔黃陂國事何可收拾今因二公當軸一切庶政漸有整理改革之新機此時吾人應感段公之手腕之措施不可求全責備快一時之意而倡將來傾軋爭擾之風蓋天下事萬不能盡從極端設想祇須現政府有可以維新之兆吾人除擁護現政府外不爲好高務遠之談或作好同惡異之語平心靜氣時時以監督政府者轉而導助政府不以私意迫其所難不以偏見責之過甚予決敢信黎總統段總理之均能盡職爲民國造福苟不信予言則今日中國之人才具有總統總理資格者頗多恐一旦強登政治舞臺其必手足失措不如今日黎段二公遠甚而國人之不滿意必更較今日爲尤甚也云云記者聆何君所言頗有見解故退而拉雜記之以質閱者

感謝治耳靈油

敝人双耳患膿血聾二十年適寄大洋一元函買鍾鼎居（奉天監獄胡同）治耳萬靈油一瓶治之三日全愈感極特謝（此藥詳載奉天公報）昌圖董亮謹啓

蜂印香竄葡萄酒

凡聞葡萄酒之名人皆想起

蜂印香竄葡萄酒者是何故哉

蓋蜂印香竄葡萄酒備有種種特色早已印入世人之腦際也

日 品質精良!! 美味滋養!!

本酒以優良之生葡萄酒為原質加以補血強壯料為主成分而製成

朝夕吃一杯 能增血液 長肌肉

賣捌元 東京本町 近藤利兵衛

奉天悅來盛棧具

敬啓者於昨敝棧失去蛋圓膠皮圖書一方如有人拾得作廢倘有假我圖章騙取財物種種等敝棧不負責任特此以登報端聲明

奉天鐘樓南 中西大藥房經理

五洲大藥房國貨良丹大贈品

贈國貨良丹緣起

將軍牌商標國貨良丹乃本藥房自製夏秋要藥曾呈 內務工商部化驗註冊各在案迭荷各界 諸君贊許足徵是丹品質精良効力偉大洵為國貨中之傑出況現屆夏秋之間溽暑逼人尤為居家旅行必須之要藥且我國貨尚在幼稚時代若能不遺餘力設法提倡庶幾國貨可以銷暢利權可以挽回本藥房有鑒於斯爰特備小包良丹數十萬包每包內附置贈券一紙券上填明贈品何物當面照券兌取此舉一則鼓勵愛用國貨者熱忱一則本藥房受賜顧之榮譽亦得少盡報酬之微惘非圖利計實為國貨進步計耳惟獨行諸於上海則外埠殊難普及故特派代表攜帶良丹五萬包購品五萬件來奉商由中西大藥房代行經理以八月十五日起開始售贈至贈完為止以期就近報酬而免向隅還望各界諸君聯袂偕來同享此特別利益云爾

良丹贈品施行細則

一 本藥房特派代表來奉售買良丹加附贈品之宗旨純係提倡國貨推廣營業

二 奉天售贈地點係省城內鐘樓南中西大葯房

三 附贈品良丹每包收價大洋一角正

四 本藥房將來奉小包良丹五萬包之代價洋五千元改買金銀物品分作五萬份印贈券五萬張每包內裝券一張買客自行取拆核對掉換

五 購本藥房小包良丹一包者當將包內贈品券拆出按照券上書明物品兌換不得更掉

六 買客所得贈品券如有圖章不符者或扯破濕爛以及塗改添註字者概不兌換

七 買客所得贈品券於兌換時該券即由本藥房贈品專免處蓋章收回如攜出本藥房門外者一概作廢

八 買客所得贈品券不得照本藥房之額定價目退錢及按價更換他物

九 本藥房此次籌備贈品良丹手續繁多錯誤難免如買客持有重券者本藥房則擇其二券中價之貴者發給如各空白者即由買者重取一包折兌以昭公允

十 良丹價目大包六角中包二角半小包一角最小包五分此次所備贈品券均附小包內其大者中者最小者恕不備贈品券

十一 良丹之製造厰及總發行所即上海四馬路本藥房總公司分發行所各處大藥房直隸總發行所天津北馬路本藥房之支店

十二 良丹贈期准自陽歷八月十五日起至所定額五萬包售完為止

十三 贈品除足赤金品及貴重物件外凡普通贈品因轉運受損以致不敷若臨時無處可買者得另選別種奉贈以補其缺

贈品類	件數
足赤金手鐲	三付
足赤金表鍊	二條
足赤金紀念牌	二面
足赤金別針	二枚
足赤金鈕扣	三副
足赤金戒子	十五只
足赤金耳挖	十五枚
足赤金耳圈	五十副
夾金手鐲表	五只
鈫銀手表	十只
元花緞馬褂料	十件
元花緞女襖料	十件
紡綢女傘	五頂
藍格絲巾	一百條
綢夾邊巾	五十條
小花絲巾	二百五十條
夾邊紗巾	二百條
男汗衫	五十件
女絲襪	五十雙
絨氈	十條
線氈	十條
毛巾	二百條
洋線錢袋	二百五十只
紗腿帶	二百五十副
磁面盆	念五只
磁茶壺	一百把
藍邊茶杯	十只
皮匣	二百五十只
賽銀小梳	五十管
女汗衫	五十件
西式自鳴鐘	五架
賽銀票軋	五十個
磁痰盂	五十只
白磁調羹	五十只
紫砂調羹	二百只
洋磁調羹	二千五百只
飛艇香煙	五百包
牙刷	三百管
鐵筒香水	三十瓶
花露水	一百瓶
大五彩美女圖	五百張
小五彩美女圖	五百張

贈品類	件數
檸檬菓子汁	五十瓶
蘋菓菓子汁	五十瓶
薄荷糖	一百瓶
口香糖	一百瓶
清香生髮水	一百瓶
花紗巾	一千條
人造自來血	五十瓶
人造自來血	五十瓶
玫瑰香粉	三千五百包
牙粉	三千包
菓子粉	五百叮
薄荷糖	三千包
如意油	三千五百瓶
小香皂	三千對
牙粉	二百瓶
摺扇	五百把
牡丹皂	一千塊
水晶花球	二千五百个
賽銀皂盒	一千只
玻璃熱水杯	五百只
香煙咀	一千個
時疫水	二千五百瓶
藍花茶杯	一千五百只
香蕉糖	三千五十包
香水	二百五十瓶
花扣針	二千五百枚
烟脂	一千瓶
璇璣日曆	五百個
賽銀良丹盒	一百五十只
磁酒杯	三千只
紅料筷	一千五百雙
	二千二百七
自來血小鏡子	十八面
花露粉	二百五十合
光面粉	二百五十合
散拿吐瑾	十甑
嬌艷粉	二百五十瓶
非洲樹皮丸	五十瓶
月月紅	五十瓶
麥精滋肺香膠	五十瓶
養生補丸	一百瓶
硃子片	一百瓶

天勝孃一班

本日開演

陰歷七月十八日起至二十二日五日間每午后七時開演

包箱 小洋五元
特等 小洋壹元
頭等 小洋七毛
貳等 小洋五毛
參等 小洋參毛
軍警童子均皆半價

第一樓出演

快請到賓宴樓

賓宴樓由京來長開設有年頗蒙各界歡迎無須自誇 諸君應已洞鑒今因頭道溝車站所有中外行旅坐地士商無非 主顧之家每遇應酬賓朋或自由小酌恒多限於路途迫於時刻者難免有違 尊願敝號是以特來驛間分設支店建造洋式樓房器具桌椅一概淨潔無論衆賓宴樂或知已談心各皆方便敝店非但為利是圖實以報答 士商光顧之雅意也尚恐遠近未能週知特此登報聲明

長春驛間賓宴樓支店 東十四區四十七號 電話七百二十九番

胃健

而後消化速消化速而後身体壯身体壯則腦自明晰精神亦必從而敏活人之体力與腦力既健庶任活動之一切艱難可無不勝之虞矣欲健胃者服我陸海軍五大軍醫合製之胃活素稱健胃劑中之大王者尤為至善之要法

胃病良藥

定價 胃活一圓六十五錢、四十五錢、三十五錢十八錢 胃活錠一圓五十錢、廿錢各藥店皆有

本舖 東京日本橋本銀行山田安民藥房 大阪南久寶寺町二山田安民藥房

那伊斯

嘿染的多黑多好看哪這是那伊斯的福蔭

由學理上驗之……

或染而驗之

那伊斯總是一等

那伊斯之五大特色

□僅於二十分鐘能染
□可保永久毫不褪色
□衾枕襟裾不着污点
□毛髮曲疵儘可矯正
□使用方法極為簡易

價大瓶七十錢小瓶四十錢男子用卅錢

染白髮靈液 那伊斯

發賣 大阪 東京 丹平商會 全國到處藥店化粧品店皆有

老福順堂藥房

農商部註册給獎 ● 奉天警察廳發給告示嚴禁假冒 ● 奉天巡按使化驗

本堂各地均有經理處以便病者就近購服惟限於篇幅不便登載

清胃化積丸

本丸專能消化積聚強壯脾胃凡治胃腕疼痛膨悶脹飽嘔吐惡心氣鬱食滯噎氣吞酸腸風便血宿食不消赤白痢疾五臟之積六腑之聚癥癖痞塊多年痼疾消化力弱飲食無味大便秘結氣逆不舒胃中煩熱脾虛泄瀉反胃倒飽胃寒噦逆等症每副六角五副二元五角十副五元

專治咳嗽藥

本藥專能止嗽定喘清肺化痰凡治五勞七傷諸虛百損肺氣管喘息肺細胞膨脹肺痿肺炎吐痰吐血喉頭炎肺結核胸脇刺痛惡寒壯熱以及感胃傷寒操勞過度諸般咳嗽無論遠年近日男女老幼服之無不奏效如神也每副定價八角每半封五副定價三元每封十副定價六元

虎骨熊油膏

本膏專能追風散寒開瘀止痛通經活絡舒筋和血凡治四肢不仁肚腹疼痛腎囊潮濕小腸疝氣赤白痢疾腸風便血婦女血癥血痠子宮寒冷經期之先小腹作痛腰腿瘀困產生之後惡露上攻痰血作病小兒嘔吐惡心腹痛偏墜以及諸般積聚風寒雜症每大張六角每小張三角

參茸百補丸

本丸專能健胃強身興陽種子補血培元理氣固腦凡治身體瘦弱形容枯槁陽痿不舉舉而不堅精水清淡不能種子夢遺滑精陰虛盜汗夜中無眠多愁易怒腦空健忘耳鳴眼花精神頹靡心慌頭痛及男婦老幼一切血虧氣衰等症每小匣藥二兩價二元五每大匣藥五兩價五元

寧坤至寶丸

本丸專能調經和血排污生新滋陰種子順氣安胎凡治經痛經閉瘀血作病癥瘕痞塊赤白帶下子宮虛冷惡露上攻氣血兩虧諸般癆瘵氣凝血滯四肢痲木陰虛盜汗血崩胎產敗血結塊臍痛便血小動不安血下不止月經愆期月經早至以及胎前產後等症每匣四副定價二元

參茸甘露酒

本酒專能驅五臟之沉寒除六腑之痼冷補虛暖腎通經活絡凡治左癱右痪半身不遂口眼歪邪四肢痲木中寒腹痛小腸疝氣腸風便血風寒入腦等症每大瓶價三元每小瓶價四角再參茸甘露酒藥料盛以木匣內有製法票單依法炮製與本酒氣味功效毫無差異每匣價二元

外城函購郵費本堂承認不通滙兌之處郵票亦可代價並無折扣

本藥房開設奉天大南關大什字街西路北 中國電話一百七十六號

七天斷癮之聖藥

中日官准 唯一專賣

紅色戒煙丹改良謹告

敝號秘製官准紅色戒煙丹葯經錄商標官許立案久蒙各界所洞悉不再另贅今為過五月節後重新改正以包換盒丸粒加增藥料加倍葯力比前者大之多矣隨將裝修價目詳列於後

價目

大盒 百七十五丸 洋壹元
中盒 七十五丸 洋五角
小盒 二十五丸 洋貳角

此藥當治男女多年鴉片煙重癮嗎啡重癮吃服七天立斷根株兼治老幼胃腸疼痛氣血虛微身体不健筋骨痲木咳嗽不息不能安眠一切等症服者奏効立見奇功凡服者評好嘖嘖有口皆碑故自改正以來惟日無多而各處訂購者日不暇給前途發展當可預卜惟藥盒均有標記可證外有門罩聲明遠近馳明不能細載仰各處代理之家不可勝數矣敝號推廣銷路起見再招代理數百家或蒙代售者先行備款批購至於郵費招牌等項敝號均行負責如蒙賜顧酬勞從豐特此謹告俾衆週知

註册 老牌

奉天十間房 光祐大藥房

電話長三百七十一號 電報碼中〇三四二號 郵滙處大連二〇六番